盛京時報

陰曆乙亥三月十九日
昭和十年四月廿一日
西曆一千九百三十五年

本報價目本埠每份每月一圓一角(國幣) 外埠郵費在內每份每月一圓三角(國幣) 零售每份五分(國幣) 廣告刊費五號字每行十三字一日一圓(國幣) 長期另議

發行人 染谷保藏
編輯人 菊池貞二
印刷人 東光明
發行所 奉天隅田町九番地 盛京時報社
電話 編輯部(日)三二八二番 營業部(日)二〇二二番 營業部(滿)四一六八號 振替口座奉天一一三〇番
各埠支社 新京八島通三二 哈爾濱二道街一三 大連榮町二番地 大阪北區堂島濱通一

駐蹕奈良第二日

御巡覽東大寺

帝室博物館春日神社

【奈良二十日電】訪問古都勝景、在奈良旅館度一夜之我皇帝陛下、於二十日午前十時天顏殊麗、由奈良旅館發輦、乘輿前日同樣之略式汽車鹵簿、駕臨東大寺大佛殿、於同時四分到大佛中門前降車、對在門前奉迎之雲井住職、北河原執事長等賜謁、於是由雲井住職先導而入大佛本殿、登殿內須彌壇正面所設之木階、對五丈三尺餘之偉大盧舍那佛像、以驚異眼光觀之、靜肅禮拜後、而聽雲井住職之說明、在須彌壇上一巡之後、在一同奉送、於十時三十分、又乘汽車赴帝室博物館、對在該館北側奉迎之館員賜謁、由山口館長先行、杉帝室博物館總長先導、自西側正門入館、由該總長和田前館長、大宮同館御用掛等之說明、由林出行走翻譯對日本彫刻藝術之搖籃期、推古有空前絕後之發達、以至天平爛熟之代表的佛像之法輪寺、觀世音菩薩、藥師寺十一面觀音、東大寺阿修羅像等、順次御覽後、觀覽第二室貞觀時代之諸作、第三室鎌倉時代之雄渾無比之諸作、更駕臨該館開館四十周年紀念之自十三日起特別展覽中之美術工藝品特別展覽塲、以東京帝室博物館委託之法隆寺獻納品爲中心之繪畫、金工、陶器、漆器類觀覽、在其中朝態山影現像、有名之鎌倉時代之虛空藏菩薩像、同初期之優士佐長隆筆之住吉初諸繪卷現墨綸之精致松淡口、雲舟之破墨山水、盛唐藝術之精粹、法隆寺獻納品、海磯鏡等、特別令陛下注目、對古美術園、日本之偉大藝術的風格、大示鑑賞、於十一時七分、在諸員奉送中、駕還幸旅館、陛下在旅館少憩後、於二時半又復發輦、參拜春日神社、由江見宮司先導進至殿內映照藪草山之翠帷、在朱塗獅子門拜座、捧呈玉串、禮拜完畢後、復乘汽車、於三時二分至縣公會堂御覽神鹿衛士之喇叭音馳集數百頭之名物鹿、陛下親手投以煎餅同時二十五分、還幸旅館、於是第二日之日程告終、至奈良途中、始終御覽窗外風景、到奈良旅館後、亦未少憩在室內召左右六名、觀看窗外風光、天顏殊麗、親映照於春風中之光景、並談到天平文化之精粹、對神社佛閣、山與水之調和等奈良特有之風光、堪奉慰陛下之旅情、

小學生三千人 提燈奉迎

【奈良十九日電】奉迎皇帝陛下之奈良市民、十九日夜、行極赤誠之行事、以奉慰陛下之旅情、即日黃昏許、市內小學生三千餘、各手持提燈、編成奉迎之大文字、以供御覽、實極美觀、繼而又由奉迎字解散、編成爲日之丸、遂移於提燈行列、游行市內、到御旅館前、三呼萬歲散會、此間陛下奉從隨員、立於露台、御覽之後、對呼萬歲、賜以舉手禮、於是意義深遠、以度此一夜、

陛下御動靜 山縣接伴員發表

【奈良十九日電】山縣接伴員發表皇帝陛下、依預定於本日午前十一時到奈良站、同時八分至行宮奈良旅館陛下自京都

【上】駕臨正倉院(奈良)
【下】御詣平安神宮(京都)

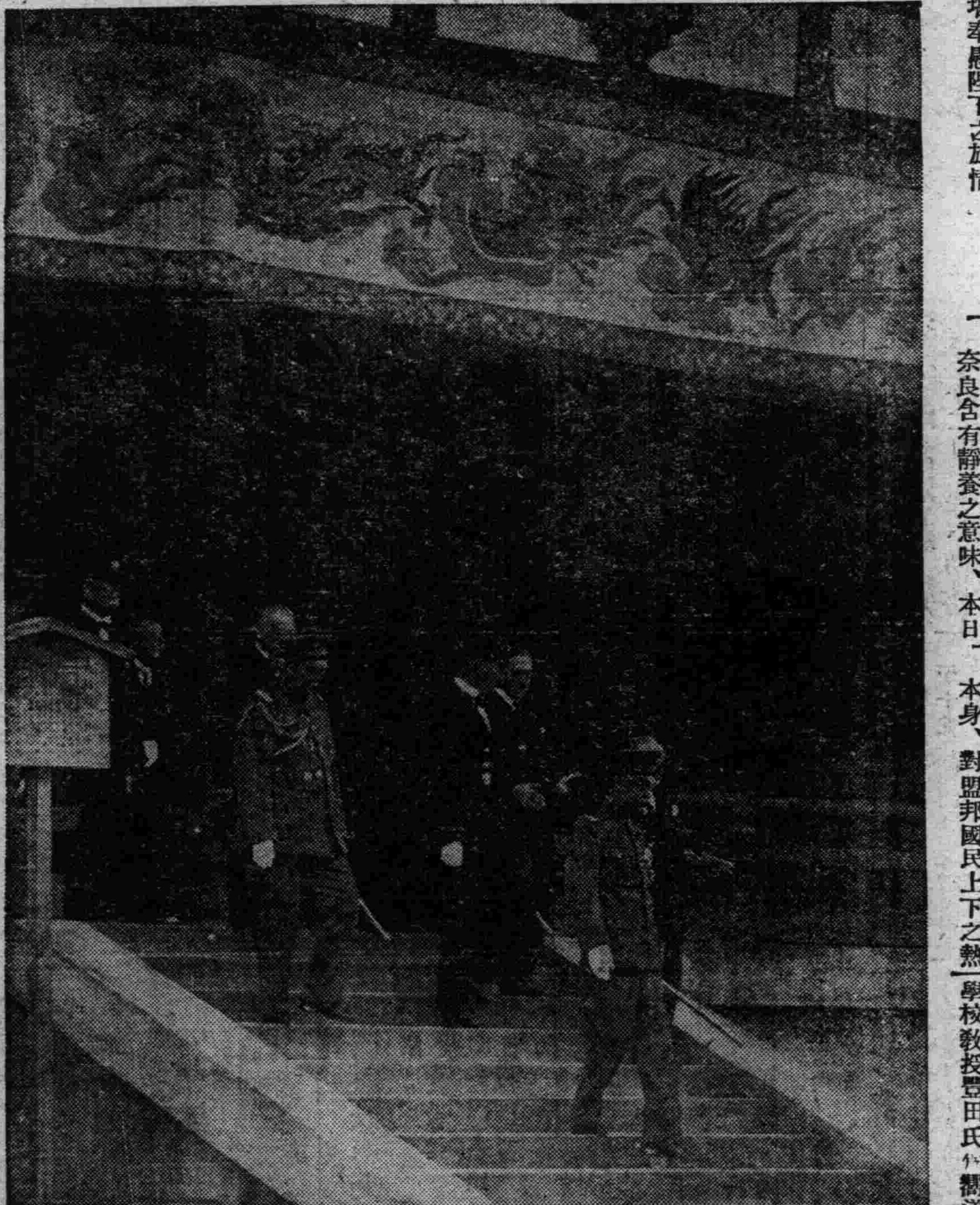

駕幸正倉院

高須接伴員發表

【奈良廿日電】高須接伴員發表、本日皇帝陛下駕臨正倉院、由杉帝室博物館總長說明、對院內各物、熱心御覽、有種種賜問、尤其對天平時代之樂器『箜篌』前、停步細觀、並御言曾於書中讀之、但觀覽以此次爲最初、又時以懷中電燈照耀、一一熱心御覽、陛下對於美術工藝、趣味甚爲豐富、侍奉者一同感激、巡覽正倉院完畢、皇帝陛下、特召見杉總長於御前、賜以『今日以勅命開正倉院得懇切之說明、覽貴重之珍物者、甚爲歡喜』之謝言、對於沿路學生團體固無論、即對於立於房下之普通奉拜者、亦由車中一一賜禮、陛下之仁慈一同甚爲感激、再陛下此次訪日、對美術工藝方面、以非常有興味御覽臣下深感佩陛下之賞鑑力、自現在一千數百年前奈良之都、光華之際、文化風物、陛下皆一一拜察、

日本內閣審議會 下月可成立

【東京二十日電】內閣調查局官制、隨此任用令改正勅令案、在十九日之定例閣議正式決定、當即向樞密院諮詢、採取奏請手續、因而樞密院、向審查委員付託、來週似能儘先開第一次審查委員會、大體在第一次審查委員會、觀測決定委員會之態度、故向五月一日之定例本會議提出、諒能按照政府原案可決、

【又電】爲岡田內閣之補助工作而設立、負有打開非常時局樹立國策之內閣審議會、及內閣調查局官制、與此附帶之任用令、及其他勅令案、如前電在十九日之閣議決定、其中內閣調查局定制及任用令、關係勅令、當即向樞密院執諮詢之手續、待其通過即實行、在此方針下、急速銓衡調查局長官、及審議會議員及於五月中旬前、開始以地方財政交付金制度爲始、自成爲現在重大問題、着手調查研究、

中國國際無線電話 年內實現

國內滬漢粵三地機件月內裝置

【上海十九日電】國際電訊十八日無線電台、開闢國內外電線電話路、國外有日、英、意、西貢、日內瓦等地、國內有滬漢粵三處、現全部機件、本月底即可裝置完竣、本年底定可正式通話、

英德城遭淹沒

廣州訊云、韶關水勢降落二寸、惟北江一帶情形愈惡、水勢已達二十八英尺之高度、此實空前未有者也、韶關廣州中間全遭淹英德城、之沒、僅餘屋頂、香港訊云、北江潦水十二日續漲、廣韶路韶玉琶江段路基距水面僅九寸、比民國二十年超過二十八寸、打破以前紀錄若再漲四寸即難行車、

本日三大張半

御下賜金用途 充救濟貧民費

【東京廿日電】滿洲國皇帝陛下、對日本政府下賜十五萬元、內務省社會局對此、爲副下賜之趣旨、關於其用途、在協議中、大體已內定作救濟貧民費七萬五千元、分配於各府縣、

考選副委員長 已到京視事

【南京十六日電】新任考選委員會副委員長許崇清、自經國府于日前發表任命後、現許氏已由杭州來京、已到會先行視事、據許談、俟向國府請示後、即補行宣誓就職禮、

沈宮相謹話

【奈良十九日電】十九日、沈宮內府大臣在菊水旅館對集合於該地之滿日記者團、謹述如左之感想、

得與、久望諸君會見之機會、實堪喜悅、此次以扈駕員而渡日、陛下在東京、京都之一切公式行事告終、扈從者對此再無此歡喜者、在奈良含有靜養之意味、本日與陛下伴同到此、觀此等熱誠之歡迎、尤其夜中、在歷史上有名之三笠山、以提燈書奉迎文字、使吾等無從云感謝之言、又在正倉院由靈中可窺到日本之古文化、誠爲相宜、陛下現極滿足之色、從此訪問大阪、神戶、宮島、即就歸國之途、在余本身、對盟邦國民上下之熱誠歡迎、爲不能忘却之印象、

日儒道大會孔子祭典 華方參加

孔顏兩家代表參列

【東京二十日電】前四日盛大舉行落成之湯島聖堂、定二十八日開儒教大會、三十日開孔子祭典、爲日華文化親善之第一步、對山東省曲阜縣孔子孟子、顏子之後裔、並中國各地之儒學者、會發出儒教大會孔子祭典參列之招待狀、山東省政府當局、對日華文化親善之盛意、亦表絕大之贊助、因爲孔子之正系孔德成年幼、故爲公式代表、使曲阜明德中學校校長孔昭潤、顏家代表顏振鴻及儒者代表山東省政府參議趙新儒、前山東省議會議員聶澄澤之一行、列席儒道大會孔子祭典、定向東京派遣、更使秘書處外事科主任王守德爲通譯而隨行、又日本人側濟南東魯學校教授豐田氏作嚮道、歸朝於是參列儒道大會孔子祭典之一行、於中國一般國民之熱心歡送中、赴南京與國民政府施禮後、二十三日乘上海發之長崎丸、二十五日抵神戶東上、參列儒道大會及孔子祭典、實踐日華文化親善之第一步、

班禪將赴青海

【北平十九日電】據班禪辦事處某秘書談、班禪原定十九日赴青海、但因其電台撤去、故未得証實、

灤河鐵橋 開始建築

【灤縣訊】醞釀多日之灤縣灤河鐵橋、以往之工作、多係準備開工後之便利、如築存料庫、鑿井等是也、迄至上月已全部告竣、故即召商承包不緊要之一切工作、現已辦理完竣、係由天津基泰等工程公司五家承包架樑等工作、合同係於上月簽字、故各公司已分別派員及工人等前往開始工作、於四月十日起已正式動工局方派有監工數人、抵灤協助前派之工程師現兩岸已動工架橋打基、約本年內可將橋樑下層完工、俟秋季水退後、即行打墩、三年內準可全部竣工、致由美購來之鋼樑鋼柱、均已運存材料廠、其他所用機械及黃土石子一切材料、亦由天津新河唐山三處分別運往、現每日由材料廠運往橋旁應用材料來回特忙、此外局方所派之工人三百名(係由天津唐山新河調去)亦已到齊工作、各部分管理之庶務等一切職員、亦皆到灤開始辦公此外爲防夏季水大有碍工作、故將兩岸均加修補、並按設量水具表等、致部派交大學生二十人、決於下月前往、以資實地練習云、

採用日滿人製圖係員及職工人

一、機械製圖係員 十名
一、鐵工製罐工人 一百名
一、製罐裝置工人 四十名
一、製罐火造工人 四十名
一、電力鎔接工人 二十名
一、木型工人 二十名

本工廠現正採用右項人員、希望者請急速將履歷書寄來、面談時日、再另行通知、此啓、
奉天大東邊門外 株式會社 滿洲工廠 電話代表(日六二二一番)

嗚謝 上海聯保公司敏捷可靠

本號於三月十九日不幸被鄰居失愼致波及後屋損失甚重幸事前經徐鶴年君手在上海聯保公司保有貨物險申洋八千元事後經該公司調查屬實即按實在損失如數賠償不折不扣痛快萬分足徵該公司及徐鶴年君辦事通融敏捷可靠特此鳴謝
奉天小西關電車路 裕順昌謹啓

遺失存條聲明作廢

啓者大同二年二月初一日出立存條商號德興泉借馬香九名下現小洋一千三百元存條遺失嗣後無論落於何國人手概作無效雙方登報重立新據爲証
桓仁 馬秉鐩謹啓

聲明作廢

逕啓者鄙人於民國十七年交納海拉爾地畝局地基租金的收據因民國十八年事變時將該收據遺失該收據上註于學爽坐落宜力克都站第一四號區地段面積計七拾五方沙申呈請丟失聲明作廢此收據無論落於何人之手概作無效特此陳明
鄒人于學爽啓

奉天紡紗廠發放紅利啓事

各股東均鑒查本廠康德元年份紅利每股應得國幣陸元五角除各銀行及直接領利各股東由廠逕發外其餘奉天市安東縣城各商戶股東由各該商會轉發各縣商民股東由各該縣公署轉發此款均已由廠發 請即持紅利摺及名章等件分別向各該商會及縣公署領取可也特此通告

閤第光臨 王樹棠鞠躬

茲擇於國歷五月一日夏歷三月廿九日 小兒鳳閣與衣女士結婚敬備喜酌恭候
恕不另帖 席設吉林德勝門外聚英樓

高小國史參考書 已出版了！

1習問—就現在國史教科(文教部出版)教材內容重要部分每課設問題七個 2釋要—將教材中所述之古今人名地名及一切事體詳加說明以便切實明瞭 3補充—對於教材簡叙之處詳爲補述以便澈底了解 4表解—整理教材之內容使有系統 5插圖說明—說明教材中所插之圖以明瞭其原委 6疑點—教材中所叙有與他書不同之處一一列出以資證明 7年表—就教材內容分列年表以便事蹟淸楚 8定價—全書一冊定價國幣一元 9外埠函購郵費在內 發行所—奉天鼓樓北中華書局大南門裡古雅合及全國各大書局均行出售

國有雜項財產標賣公告

奉天稅務監督署公告第一六號
一、標賣物件 坐落 奉天省城大西門裡大街路南(東北商塲舊址) 種目 房基 數量 八畝零三厘九毫
二、契約條項指示處所 奉天稅務監督署國有財產科
三、投標及開標執行處所及日時 處所 奉天稅務監督署國有財產科 日時 康德二年四月二十五日自午前十時至午前十一時投標
四、投標截止後即行開標 投標保證金繳納方法 投標保證金按照所投標價百分之五以上於投標前三十分鐘以現款繳納之但不足壹圓者仍以壹圓計算之
以上財產依據投標辦法出賣如有希望承買者 請同契約條項指示處所詢問可也
康德二年四月十六日
奉天稅務監督署 署長 彬啓 副署長 阪田純雄

招考滿人從事員廣告

爲廣告事本局現招考從事員若干名有志投考者參照左開各項於五月三日以前將身體檢查証親筆履歷書及最近二寸半身像片並註明希望投考地點寄交奉天鐵路局人事科特此廣告
計開
一、投考資格 小學畢業以上十七歲以上未滿二十五歲之男子
一、考試日期 康德二年五月五日午前九時
一、考試地點 奉天 奉天鐵路局從事員養成所 安東 大和小學校 鳳凰城 日本小學校分教塲 雞子窩 公學堂
一、携帶物品 鉛筆 小刀
康德二年四月十九日 奉天鐵路局

早○預防器

一名早洩矯正器爲救濟世間卅性早期射精病唯一利器如用此器實行十數次之後不用亦不致早洩矣每個大洋三元郵費三角又生殖自療器專治男子一切生殖器病有促進發育强健機能之功如遺精白濁陽萎包皮短小發育不全機能衰弱等症效驗如神用法簡易每個大洋十元郵費加一此外尙有月經流通帶免藥安眠器近視治療器記憶增加器等均爲最新發明物理治療具
●上海憶定盤路四〇二號新學書局

急募看護婦

逕啓者本院急募滿人看護婦(見習生亦可)年齡在二十歲以內以通曉日語者爲合格希望者希親身携帶履歷書來院面談爲荷
小川小兒科內科醫院 奉天富士町五番地 日電話六四〇一番

緊要聲明

啓者以萍等二人將所有關於中日合辦磁土採掘公司呈遞所轄官署之礦業權許可呈請書及合辦契約書等蓋用之印章於中華民國二十年滿洲事變時遺失除呈明官署外嗣後此項印章勿論落於何人之手概作無效特此聲明
聲明人 奉天省復縣復州孫家村橋西 孫以萍 奉天省復縣復州南海村羅家屯 李仁育
康德二年四月二十日

新京佛經流通處廣告

敬啓者敝處自成立以來於茲年餘近由各大刻經處佛學書局搜羅大小乘經典語錄典章導俗勸善書籍精彫樟木彩色宜墨合種佛像念珠法器名香等一概俱全種類繁多不及備載經書目錄函索即寄如欲購請何種經書滙款收到奉發不悞外埠函請標明住址門牌號數以免有悞特此登報聲明
住址新京南大街二道街口路西門牌八七號

謀職業的出發點唯一方針 快學打字或簿記

因爲全是現代急需的人材 盼望青年男女們呀！趕快解決你的生活問題吧！凡有高小以上程度均可入學四個月畢業成績優良者本校代爲介紹職業、千載一時之良機幸勿錯過耳、
打字科 打字、公文、日語、尺牘、 簿記科 記賬、原理、公文、日語、
備有男女生宿舍、函索簡章附郵票二分即寄
奉天中街皮行胡同 華英打字學校啓 滿電話四五〇七號

奉送白濁白帶救星來蘇草

男子五淋白濁女子赤白帶下勿論久患新起凡須莫離藥亂投祇來將來蘇草代茶冲飲輕者一付重者四付莫不除根每付大洋七角買一送一郵購加一
奉天經售處大西門裡眞正稻香村

嗚謝太平太古公司賠償迅捷

啓者敝號於三月十一日忽遭回祿之災前櫃及東下屋內貨物完全被燬幸事前曾向太平太古兩大公司投保火險國幣壹萬元(各伍千元)肇事後即承該兩公司通遼經理處朱耀萱邵秉鈞兩君報告公司旋蒙公司來員調查確實於三月二十日磋商解決即按實際損失賠償國幣柒千捌百零參元陸角伍分不折不扣異常迅速特此登報鳴謝
通遼福源厚絲房啓

時論 國際漩渦中的奧大利

奧大利在今日的悲劇。就是拚極力要脫離國際漩渦而獨自生存。而國際漩渦却又不容許其脫離而獨自生存。奧國要求與各鄰國必須有自由貿易的機會。要求必須有來自外國的財政支持。假如這兩條路都絕了望。奧國就只有束手以待斃了。有句老話—有人說是出自梅特涅。亦有人說是出自泰易昂 [illegible] —說得好。如果奧匈聯立帝國不會存在的話。那就大有發明這樣一個帝國的必要了。這句話究竟是否出自那位奧國政治家的口。我們固然是無從確切的推斷。但是我們確知道奧國今日的政治家。一定是要擁護這一句話的。因爲奧匈帝國的解體。無論與民族自決主義是怎樣的符合。無論在巴黎和會一般『堅強的和平』政策者的目光中是怎樣的自然。的確已經爲種族的民族的與經濟的敵對主義與仇恨心理高築了一座暖房。而奧國—擁有維也納那個偉大城市與一遍比較微小的農業內地的奧國—在這座暖房中的地位。實在是大有徒喚奈何而無可支持的悲狀。奧國在戰後所受的苦楚與悲痛。高出於德國者奚止倍蓰？而維也納人民最後之所以得慶更生。還是出於國際聯盟之遲之又久的經濟援助。厥後法國亦屢會以財力資給奧國—這也要算是法國因爲反對德奧關稅聯合而提供的一部分的抵償了。

今日的奧大利良可以取從前南歐各國所有的頭銜而代之了—我們可以說今日歐洲國際漩渦中的奧國。本身也就是歐洲的『國際漩渦』。法國。德國。意大利在這個漩渦中的一切計劃與野心。無時不是互相衝突的。去年七月國社黨舉事而致多福斯總理於慘死的時候。奧國民國與國防軍不但不肯給黨人以支助。亦且不肯守中立而觀望。不但不肯守中立而觀望。而且立即從事將示威舉事的國社黨徒有的逮捕有的轟散了。由是而德國的計劃。當然是受了極大的挫折。其時法國正在盡其所有之力。而求歡於意大利。因爲法國深恐開罪於墨索里尼。所以馳在奧大利一方面的手足是受有很大的約束的。結果。只落得知機其神的意大利首相自由的在奧國進行其『製草乘日時』的工作了。厥後布達柏斯特。維也納。與羅馬之間的冠蓋往來絡繹於道當然不是無意義的行動了。

雖然如此。我們有兩件事件是不應該忽視的。第一。奧國現在是處於半獨裁制之下。任何與奧現當局所結訂的契合。也不一定就能得人民的贊助。比如說墨索里尼與舒斯尼嘎或史泰漢堡所訂立的最妙無上的計劃。也有被民意的爆發所推翻的可能。民意在以往是被嚴重的壓迫着的。然而衆怒一發而不可遏止的危機。也就正是潛伏在此。九個半月以前。熟悉國際情勢的人們。以爲奧大利之公開的國社化。不過是一個遲早的時間問題。但是德國裡的六月三十日事變。與奧國裡的七月念五日事變。似乎已對於這種意見提了些反證。同時。奧國政府目前之傾注於意大利的政策。亦似大有繼續下去的趨勢但這却不是說民衆一旦公然轉變到國社主義的可能發展。是可以漠視的。或是可以排除的。第二。史泰漢堡親王雖爲奧現政府之主要台柱。但與總理舒斯尼嘎亦未能有意見的融洽。兩人雖同爲復辟黨。莫但關於復辟的方式與時期。也是猜忌甚深。舒氏所率之衛鋒軍。與史氏所率之內衛軍。各忠仰於其領袖而不時發生衝突。最近傾軋形勢尤爲緊張。政治危機四處潛伏。結果。鷸蚌相爭漁翁得利。國中反政府運動極爲猖獗—國社黨與共產黨之鼓動風潮。尤屬不遺餘力。準備藉大政變之機而攫取其政治上之希冀。飄搖不定之奧國命運。前途惟史舒二人是賴。而兩氏現仍執迷不悟。則國家前途自亦倍覺暗淡。一旦奧大利因兩個人軍隊之交惡。而重陷於糾紛擾亂之深淵。國社黨內憑政潮之助外假强鄰之授。或不難一躍而取得政權。則此時不但奧國獨立將瀕絕境。即歐陸和平亦將起重大波瀾。在現在反對黨之內。國社黨實際勢力最爲雄厚。萬一政府不推而自倒。則其青雲直上自是意中事了。

去年之意奧匈協定。意法英協定。無不以維持奧國獨立爲鵠底。今年之羅馬協定。倫敦宣言。及最近召開之斯特萊薩會議。亦無不以維持奧國獨立爲目標。但是所謂維持奧國的獨立。乃指阻止德國用外力來干涉奧國獨立而言。如果奧國內部人民有彰明的傾向國社主義的運動的爆發。如果奧國政府內部發生破發而太阿倒持的授人以柄。則九個半月以前的局勢便將復現於今日—而共勢力或將倍盛於曩昔。到了這個時候。列强在意大利導引之下。自不免要出以干涉。但是干涉的效力究竟如何。那不是我們所敢臆度的了。爲國際和平計。我們想現在任何人也不能反對奧大利的獨立。但是一國的獨立。仍是一國的內力問題。徒欲憑假列强的軍權。或國際的局勢。來維持馳的獨立—那是多麼不可靠的事啊？！如今處境如奧大利的國家。正好以奧大利爲前車之鑑了。（益世報）

關於我國煤油專賣法問題
日對於英美之抗議 重行闡明立場
不辭對滿折衝之斡旋

【東京十九日電】關於滿洲國石油專賣法之實施、英美以此爲違反門戶開放之滿洲 國建國對外聲明、各向日本帝國政府提出抗議的覺書、而日政府對此、前於三月二十五日向英國、四月十四向美國政府、已送付回答覺書、而英國於前十一日駐日大使庫萊布氏、美國於十五日古爾大使、各與廣田外相會見、提示如次之正式公文、

本國政府、對日本帝國政府之第三次覺書、不得承服、以喚起注意、同時有質問日本帝國政府之所信、廣田外相對此、重闡明日本立場如次、以口頭說明日本主張、

日本帝國政府之所信、依回答覺書、已經明確、斷不認更改之要、但英美之石油當業者、與滿洲國側若爲實質的折衝時、則不惜斡旋之勞、

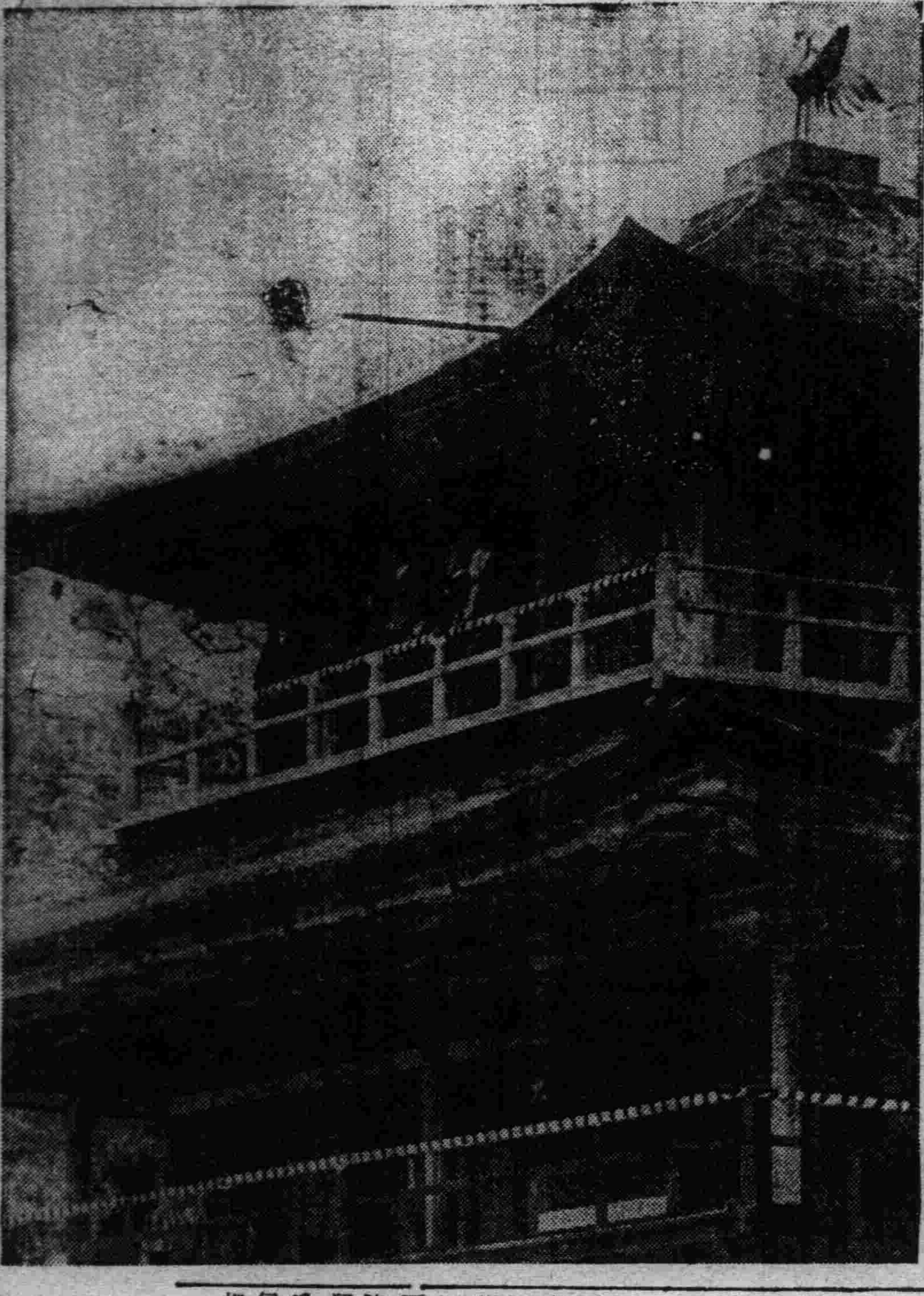

陛下駕臨金閣寺

有吉返國

【上海廿日電】有吉駐華公使、乘今晨九時開之龍田丸、與其夫人、有野書記官、横川書記生、同就歸國之途、該公使於二十二日到東京、訪問廣田外相、報告在中國各地再三取締排日狀況、中國朝野之對日感情、借欵問題關、稅改訂問題等、各種重要問題、同時關於日本對華外交政策、將致重要建議、

甘陝造林中央助欵

【南京十九日電】甘肅陝西綏遠造林經費、中央已核定由實業部撥欵三十萬元、現三省府正籌進行辦法、

上圖 太平洋問題特別調査會議日、華美、菲、荷、印等國學者出列十六日在東京學行、會長巴古博士致開會辭、

法蘇互助約 竟而流產
因法方對「自動發動」示不滿

【巴黎十九日電】法蘇兩國政府間相互援助條約案、觀測將于十九日經法閣議承認後、即日暫簽草約組、至最後階段因双方意見、不得一致、暫簽竟而流產、其因原似爲蘇方代表主張該條約之自動發動、但法政府鑑於斯特雷撒會議以後國際情勢之變化、漸示不滿足之結果、

蘇聯極東航空路 伯力、北氷洋間開闢

【東京十九日電】蘇聯交通人民委員部、已開始自莫斯科經伯力尼 科來伊佛斯克、並阿楊基喀阿那特伊里抵北氷洋岸之秀密特岬之極東航空郵便路、已經駐伯島田總領事、向日遞信省航空局有所通知、該航路、會於去年北氷洋探險船貯留斯金號、在貯哥克海遭難時、爲救助該船船員之飛行機所飛行之徑路、日遞信省從國防上相當重視俄方此項之極東航空路、該航路之阿那特里、接近於北美阿拉斯加、阿拉斯加紐約間、已有航空路、

平漢路謀運輸便利

【漢口十九日電】平漢路近爲辦事迅速運輸便利計、改爲三總段十二分段、計第一分段長辛店、二保定、三石家莊、四順德、五彰德、六新鄉七鄭州、八許州、九郾城、十信陽、十一黄水、十二大智門、

蘇捷間互助約 即將草簽
蘇捷兩外長在日內瓦商磋

【日內瓦十八日電】蘇聯與捷克間、現方談判訂立互助公約、捷克外長貝奈秀、對此公約、將予草簽、本日貝奈秀與蘇聯外長李特維持諾夫晤談甚久、双方均有法律顧問到席、現據消息、談判極爲順利、

華共匪聲勢大振 川黔將構成赤區
中央勦匪軍威信全墜地

【上海十九日電】四川、貴州、湖南各省、向來爲中央政權實力所未及之特權地域、且爲藏有自古以來豐富之資源、對此注目之蔣介石、以最近軍費不足、藉口勦匪而入貴陽、但在四川、貴州兩省、反呈事亂之卷、中央軍在各方面之敗軍、成爲擴大共產軍勢力之原因在四月初旬、貴陽受朱毛匪四萬之包圍、瀕於危險、於是蔣介石對於再三禁止入貴之西南軍、(廣東廣西)請求援助、大現狼狽之色、在四川省徐向前匪軍、在各地擊敗勦匪軍、繼續西進、占領涪江上流地方之江油中壩彰明、於十五日已進至成都附近、奪取綿陽安縣目下成都陷於危險、徐匪受某國飛行機之物質的援助、在四川西北部之松潘、理番、茂州地區、構成『蘇維埃區域』之勢、又一方脅威貴陽之朱毛匪之一部、自修文(貴陽方面)南下、攪亂貴陽西南部、向安順前進、又一部自鎮遠、又復及湖南進軍、與存在該地方共匪合股、而策劃再建『蘇維埃』區、中央軍對此、並無何等設施、僅取守勢、完全缺乏戰意、地方人民、以中央軍並非『勦匪軍』而誹以『送匪軍』之號、西南方面之外報、以『自剿匪而防匪、自防匪而轉於養匪之酷烈批評等、蔣有鑑於此、近對新聞通信、極加壓迫、倍增檢査員、對於中央不利之報告、皆禁止登載、由武漢行營所發表之勦匪戰況、完全爲虛報者、

對於中美連絡飛行 日方見解
對日並無商量不無遺憾

【東京十八日電】汎美航空公司、爲企圖橫斷太平洋、聯絡美華間航空、已着手在第一步之舊金山夏威夷間飛行成功途確定一大基礎、各方面頗加矣、而美國之極東航空方針、注目、十七日美國茅尼達報論日『此次汎美航空公司新設太平洋航空路線、未得日本方面何等諒解、頗爲遺憾、夫黎夏威夷、美德威、威克、關島、馬尼剌於一線之航空路、一路急於聯絡至廣州、一方面雖橫斷日本之南海、而與日本並無何等關聯之意思、乃加以敏銳之批評、但日本外務當局、於今年二月、據美國海軍當局允許汎美航空公司之呈請、在威克島建設降陸場、彼時即已抱有如左見解、對於汎美航空公司橫斷太平洋聯絡美華航空、加以嚴正之注視、即在華盛海軍條約規定於防備區域內之威克島、新設汎美航空公司飛行場一事、威克島美國領土也、且右項飛行場、完全係民間公司、並無何等軍事的意味、若從美國意見、日本側無挾批評之必要、然以美華聯絡爲計劃之汎美航空公司、並無一言談及較近之日美飛行聯絡、迄現在事言、鑑於日美交通現狀、寧非由衷心達於意外歟、夫聯舊金山、夏威夷、美德威、威克、關島、馬尼剌於一線之航空路、接近日本南海、而又橫斷日本南洋統治領、建設之時、並未同日本行何種折衝、是乃極不可解之事實、以太平洋爲中心所見到之日美關係、則不禁表示遺憾、

英日飛行 日飛行家下月斷行

【東京二十日電】日本民間飛行家阿野勝太郎、此次決定于五月上旬、由倫敦出發、道經巴黎、羅馬、婆古達特、新嘉坡、中國、台灣、福岡、抵東京之飛行、該徑路爲日人未所試飛者、

戰區新保安隊 月底換防
淸委會存廢未定

【北平十九日電】殷汝耕談新保安隊定二十五日至月底出發換防、調駐夏甸燕郊之李允聲部、縮編七百餘人、即將竣事、唐山馮壽鵬部、尙未改編至戰區淸理委員會存廢問題、及瑣屑事項、統俟殷同返平後解決、在平在京尙未定、

贛皖兩省監察使 任命苗培成

【南京十九日電】中委象皖省黨務特派員苗培成、已經中央特派爲贛皖兩省監察使、苗將來京宣誓就職、並商監察署組織問題、今日來京、有所請示、並分別謁見各要人報告皖省黨務、至河南山東監察區監察使方覺慧、已由平南下、即可到達、其餘各監察使、亦當續到、

中國農民調査

【南京十九日電】中央農業實驗所鑒于中國農村年來受天災人禍、背井離鄉者、日多一日、近特在堯化門附近十個村鎭以內、舉行農民調査、現已調査完竣、統計大抵以青年男子離鄉者爲衆多、

將闢京渝航線

【重慶十九日電】中航公司將辦京渝線航務、該線長一千三百四十公里、約七小時可達、

贛進行憲政訓練 第二期將開學

【南昌十九日電】贛省憲政人員訓練所第一期訓練生、均回原職、現又調臨川等各縣長縣佐區長等人來城、入憲政訓練所第二期受訓、不久即開學

康爾製藥 黑金剛

主治【●男子手足麻木腰腿酸痛●遺精小腸疝氣●女子經血不調赤白帶下血崩漏久不生育等症】

經售處（奉天）小西關大生藥房 工業區雲程藥房 大西門大街德藥房 大西邊門外同康藥房 小西門裏華藥房 公主嶺三合德藥房 [illegible]
（外埠）新京三道街西藥房 熊岳北中新泰藥房 南滿線大石橋衛生藥房 南滿線瓦房店康記藥房 鐵嶺縣和發藥店 千金寨署街久藥店 遼陽北門裏義信和仁堂

（總發行所）

緊要聲明

茲有鄙人瓜葛之親戚夏德文（澤民）者素行不檢私刻鄙人名章在外撞騙近來屢有發見特此聲明此後無論夏某用何名義作何事情與鄙人無關此乞公鑒

柳河縣 鎭商會協合會長 趙維藩啓

感謝治愈 瘋狂

敬啓者家兄素患瘋狂妄言數年之久屢治未愈成爲廢人嗣蒙友人介紹服奉天大西門裏瀋陽縣胡同。濟世醫社安神至寶丹。十餘付好如平人感佩無極登報廣爲介紹以便患瘋者知有救也

奉天市政公署課員 王孚民啓

奉天濟世醫社經理梁麟閣赴哈由第二辦事處移寓道外北十六道街路東門片十三號院內○外埠詢症附郵資逕寄哈埠即復

本報撫順分社啓事

逕啓者本報爲擴充銷路靈通消息起見特委韓俊劍君爲本分社記者事務擔任採訪新聞推銷報紙事宜在此初任伊始恐未週知合亟聲明以昭鄭重此啓

盛京時報撫順總分社 社長王德興啓

請看協和醬園開幕廣告 注意

滿洲健國首都新京人烟稠密百業繁興本園爲振興實業起見不惜巨資在新京東四馬路創設協和醬園聘南北超等技師專造南式衞生醬油浙紹腐乳精製北平黃醬甜面醬什錦醬菜包瓜黑菜桂花糖蒜蘿蔔八寶小菜佛手疙瘩甜醬白菜以及厨中應用醬品菜類味美適口批發零售應有盡有諸君旅行携帶饋送堪稱美品敝園今擇於陽歷四月初九日正式開幕爲提倡營業優待主顧起見將諸貨一律大減價一星期務請各界諸君駕臨特別歡迎請嘗試之方知非謬也恐未週知特此廣告

設市內東四馬路東頭 協和醬園謹啓 自働電話六五五八番

中國銀行股東公鑒本行二十三年份股息柒釐定於四月五日開始照付住居上海股東請向本行信託部或各辦事處住居外埠股東請向本行所屬各分支行辦事處各持憑舊股票所附之息摺或持憑新股票向各該處洽取可也

中國銀行啓

特設

一、招生 每月廿五日開課招入各班

一、講師 一律精通滿語日人懇切教導

一、宿舍 內備有潔淨宿舍膳食方便

夜班 星期班 ▲爲各機關職員及商工各界人士並學生諸君特設此兩班以便研究

派赴教授 ▲各機關團体及學校等或不得至會各界人士依此研究爲便

繙譯文件 ▲應需日滿譯文契輸等並各界交涉商談等類

派赴譯員 ▲均迅速派赴面議

▲簡章 函索付郵票一分即寄

奉天大南門裡工部衛門胡同 奉天日語研究會啓

頭痛聖藥

勿驚!!

服藥後於五分鐘內頭痛立止

一次即愈恍同惡夢初醒之快

翠雅

チエヤー

頭痛新藥 チエヤー CHEAR

翠雅之藥、無論何種頭痛病症、只消一回頓服、便能立見清爽痊癒、此等奇藥特長、其治愈之效果、確與頭痛之輕重、適成正比、患者得解苦痛、恰似俄頃之間、有天壤之別……若夫事務繁忙、用功苦累之人、因其疲勞過度、遂而頭沉腦重、又或頭腦一若破裂者、倘於斯時、宜速服用「翠雅」如一試用、立有撥雲見日之效、元氣恢復、頭腦清明、記憶力增進、所謂大有心神一轉、宛惡如夢初醒之快感云、

主治

感冒性頭痛 偏頭痛 暈船頭痛 神經性頭痛 貧血性頭痛 宿醉之頭痛 腦病性頭痛 逆上性頭痛 歇私的里性頭痛 子宮病性頭痛

各地有名藥房均有代售

發賣元 合資会社 松內補陽堂 大連

月金剛牌帆布

KO牌小倉布

中牌膠皮鞋

總代理店

內外皮革 靴鞋材料 呢絨綿布 直輸入商

K.I 裕豐洋行奉天支店

奉天小西關大街八號

電話（日六五六七番 滿二三九〇番）

電略（ユホ）或（ユ）

註冊商標

疥癬陰囊頑癬

賽金膏

本膏一經用指搽擦 任何疥癬立自消除

三十錢 五十錢 一円

大阪南久太郎町 竹村製剤所

咳!!!咳!!!咳!!!

帕勒托

帕勒托潤肺止咳。功效卓著。其於血氣虛虧，腦力不足，易感風寒諸恙。亦殊有益。

英商祥茂有限公司 分銷處經理

PALATOL

（五）

今由瑞士運到大批維爾頓紐魯克斯

各種樣式精美手表本廠爲擴充營業起見對於貨品項眞選擇機件堅固計時準確價格低廉故以推銷代理家歡迎主顧

紐魯克斯 機件堅實
分秒無差 遐邇名馳
不怕震蕩 外觀趣時
價格低廉 試購便知
斯界錚錚 風行全世

奉天 新京 中谷時計店

瑞士紐魯克斯維爾頓總廠

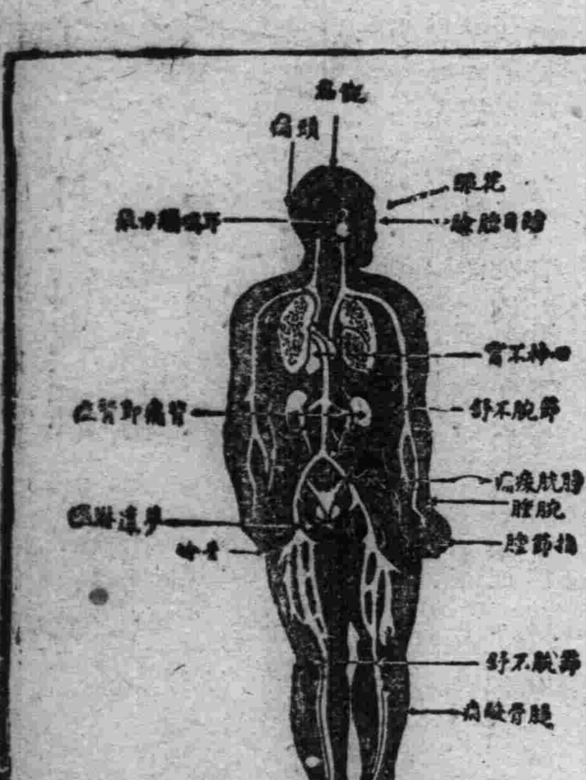

腎虧百病生

腎爲濾清血中尿毒之器腎如虧弱則尿酸之毒質隨血液之循環侵害身體各部以致病痛發生上列各症即因腎虧而起其最顯者爲背痛腰痠若不速治釀成重症爲患甚矣兜安氏秘製保腎丸爲專治腎虧之良藥功能化尿酸利小便清血液補腎力腎強血清身自健矣凡患腎虧者宜速服此信譽久著之保腎丸也

上海江西路四八九兜安氏西藥公司啟

各埠藥房均有出售

五淋白濁滅菌至烈 利比兒

利比兒効力絕大

服藥翌日之爽快 五日後之徹底藥

特製利比兒爲現代治淋藥之第一人者日本內地勿論雖海外諸國到處莫不博有絕大信用服用特製利比兒後淋病菌我諸我根恰等注熱湯然依化學的最微妙配劑調製內服藥故由腸粘膜吸收作用極速入膀胱內變强力殺菌性與尿化矣放尿時痛快行殺菌作用迄今憂鬱患者服藥翌朝心感難譬爽快氣分藥效之說明茲費千萬言多由體驗者之實話若由五日分之試服便知事實矣

本劑之特徵

一、服藥翌朝尿變藍色排放强烈利比兒之臭氣此時自覺爽現顯著効果

一、今迄尿道繁殖之無數淋毒菌有此可懼殺菌力由尿悉洗出是以不用危險尿道洗滌之必要也

一、特製利比兒之藥効爲識是確實起見取其尿以顯微鏡檢查徵菌最爲捷徑也服藥後徵菌屢屢殺滅現有趣現象眞能滿足患者

一、凡由異國人種而傳染之病毒極帶猛毒性尤爲頑固故普通治淋藥毫無寸効惟此時特製利比兒對此猛毒性淋菌可完全滅絕

洗滌之危險

凡患淋病之人必欲一度洗滌尿道將來必大後悔茲將洗滌尿道可懼弊害之實例略示一二三焉

一、因由尿道分泌之膿逆押至尿道之奧端其徵菌侵睾丸忽起睾丸炎恐發顛疼痛發熱身體不能動之苦痛

二、患者之尿道劇潰故如錐刺之痛其上更注入藥物尤與一層之刺戟是以排出膿返較以前劇烈甚至出血尿

三、膠皮管及點滌器插入潰尿道尿道之血管突破出血震盪之人亦有之

四、藥物若强注入尿道押入徵菌諸共膀胱內部起淋毒性膀胱炎膀胱加答兒等卒至不能恢復原狀之人亦屢不少

以上自家尿道洗滌有百害無一益效果微弱故請注意爲要

日本滿洲海外到處藥店皆有販賣

發售本舖 竹村製劑所 大阪市東區南久太郎町二丁目

妙特靈

去濕 止癢 殺菌 消毒

瘡癬酒濕 葯到病除

脚趾濕癢 祗須一點

祗「妙特靈」著名全球能將造成痒痛萬狀皮膚病症之葡萄狀寄生菌吸出皮外殺滅淨盡眞正去濕止癢殺菌消毒故世人根治各種皮膚病必皆不忘名藥「妙特靈」藥房均售

新裝鐵盒 獨特靈藥片 根治胃病惟我獨靈

經靈 婦女經病一服即靈

奉天中街中法大藥房總代理

居家旅行不可一日不備

金龍至尊油

救急扶危 希世至寶 搽食俱宜 善治萬病

各大藥房 各大公司 煙兌商店 均有出售

贈百萬盒 請先試用

函附郵票五分投寄上海漢口路新星西藥行郵售部即贈。

上海「新星西藥行」總經理

賜覽「古蹴鞠戲」

駕臨京都第三日在御所中庭謹攝

連日巡幸玉體益健
賜言「朕心愉快」
本報特派員倉岡專電發自京都

記者爲奉伺天機、特趨行宮都旅館、訪見工藤侍衛官長、恭詢皇上玉體益健、並問候扈從各員、當經工藤侍衛官長恭謹談話、大致略云、

皇帝陛下、御言對日本皇室格外御款懇之御歡待、與日本朝野官民熱烈的奉迎、只有感謝而已、然而御滯留日本之日程、剩有數日、於今日上所確信者、即依此次御訪日、日滿和親、成爲萬代不易者是也、關于玉體、時常憂慮、屢次奉伺、上語、毫無疲勞、所謂疲勞、心身有不快時而生、朕現今衷心愉快、疲勞絕不發生、亘如此多忙日程、上無片刻餘暇、盛儀畢、鑾輿旋幸京都尤在御乘列車時、亘九小時之長時間、對沿路奉迎之各階級者、一一賜以答禮、御休憩無闕、又御車停留時、召見市長對市民賜以鄭重謝辭等事、拜察皇上御心情時、不勝涕淚滂沱之感、同時拜察皇上之御疲勞何如、

不僅唯此、顏龍殊麗、不勝恐懼、如斯平安進行御旅行者、皆爲日本官民各位之努力、至爲感謝感激而已云云、

二千官警總出動
還幸警備伊始

瀋陽警察廳、以皇帝陛下御訪日御還幸之期、日形接近、爲確保奉天御通過之御安全起見、特由今(二十)日起、對于所轄各警察署之警察官警二千餘名、開始總出動、勿論晝夜施行特別的警備、迄至皇帝鑾駕通過奉天後、始行解嚴云、

縣境匪警

瀋陽縣境匪患、近來仍復猖獗、本月十九日、縣署據蒲河警察署報告、所屬小橋分所、双樓村住民張云珍、十八日午後一時許、突來步匪四名、二持手槍、一持木棒、一匪徒手於闖入屋內後、即時威嚇、不准聲張、當即逼索財物、結果當搶去赤金手鐲四個、銀手鐲一副、搶畢、遠逃無踪、

又柳匠屯警察署、千山屯分所界內、詹匠堡子村民趙文會家、十九日午後二時三十分許正在村旁自行軋地之際、突來一匪、手持木棒、當即威嚇、結果、即將其使用中之黑色騾馬一匹搶去、立即逃走云、

令各縣研究豫防虫災

奉天實業廳、現查省內各處每當莊稼方欲成熟之際、時有發生一種蟲災、於收穫上影響非淺、茲爲預防計、特于昨通令各縣署、召集農會及各村村長農民等開會、研究一完善預防方法云、

日本銀行團來滿視察日程

【新京專訊】日本銀行團、受滿鐵及滿洲中央銀行之招待、不日將來滿視察我國之經濟金融狀況、該團爲日本各銀行及信託公司代表十八名所組成、問向該團旅程、業已擬定、四月二十九日自東京出發、經神戶門司、於五月三日抵大連、五日視察旅順、六日自連搭亞細亞號北進、途次歷遊大石橋鞍山、湯崗子、於七日抵奉天視察該地及撫順後、於九日搭亞細亞來京、在京逗留四日、並參觀公主嶺農事試驗場、十三日搭專車赴哈、在哈逗留二日、而於十五日返京、然後視察吉林、圖們、經朝鮮之南陽雄基、朱乙、京城、釜山、而歸着下關、五月二十一日返抵東京、全程計費時二十二日云

舊聞　十年前之今日
作霖等投資政記公司
民國十四年四月二十一日

連埠政記輪船公司、前在奉直戰時、受有重大損失、賠累甚鉅、幾難支持、迭經當局研究結果、乃于是日最後確定維持辦法、即由張作霖、張學良、楊宇霆、王明宇、韓麟春、姜登選、沈鴻烈、張惠霖、劉海泉、彭相亭等、[illegible]合投資二百萬元、參加該公司、俾資繼續營業、

柳河又遭火災

柳河縣城、已於上月十八日慘遭火災、焚燬房屋、約達全城十分之七、被災難民、約計數千、省縣各方、正謀救濟及復興辦法、頻誌本報、茲據該縣二十日電報省方、本月十九日午後二時半許、該縣又復發生火災、作第二次之焚燒、被災者約五十餘人、損失約達萬餘元、起火者爲該縣城內西街路北魏姓住戶、因房上烟筒串烟、以致延及鄰戶十五家、焚燬房屋二十五間、於該時起火直至當晚六時許方始熄滅云、

赤系路員轉籍續訊

【新京專訊】民政部警務司當局、關於報載『許可舊北鐵從業員中五百名轉籍』之新聞記事、今日發表談話如左、

本月十六日報載哈爾濱愛乎格蘭特事務局許可五百名舊北鐵蘇聯從業員、改爲無國籍之新聞、此事殊有若許錯誤、蓋事務局不能處理此種國家事件、其理至明、但提出請求、由蘇聯籍改爲無國籍者、其數確爲不少、故我政府近擬採取限於思想穩定、但身家確實者、而予以許可之方針、現正着着進行調查中云、

大觀茶園內軍憲相搏
始而壺碗板櫈齊飛
靖安軍一死一傷
繼而眞槍實彈還擊

十九日午後七時許、市內繁華中樞之北市場大觀茶園內、因滿洲國憲兵、與靖安軍人發生格鬥就中憲兵等、會經鳴槍數十響擊斃軍人一名、傷一名、園內觀客傷二名一時園內以及附近地帶商民人等、以爲事端勢必擴大、當即紛紛逃避、關門閉戶、一時情勢異常嚴重、幸經日側憲兵、並該地警察、等赶到、維持得當、致使事態未致擴大、但該地一帶商民、已飽受驚恐矣、茲將本報調查經過略誌如下、

肇禍之起因、係爲有一觀戲之某、於當晚七時許、由小西邊門外地方、搭乘馬車一輛、前往北市場大觀茶園觀戲、車抵該園門前時、乘客即予車夫國幣半角、車夫意爲過少、双方發生口角、爭執不已、當是時也、適有靖安軍人一名、行經此地、眼見該等互相爭執、當抱不平之鳴、協助車夫、向乘客再行追索車資、致乘客不服此兵之斡旋、即時進入園內、而該軍人亦隨之而入正爭執中、園內歷國之滿洲國憲兵中士李海泉等、即以軍人與民人爭噪、當即近前干涉、質詰軍人、不應涉及此等閑事、孰意該軍人正怒氣鴟張之際、即時捨棄乘客、而與憲兵互相口角爭辯、此時園內觀戲之靖安軍人數十名、互起鼓噪、双方以致動武、一時壺碗板櫈齊飛、憲兵中士李海泉、及憲兵五名、見狀不佳、當即各出所佩之自衛手槍、即時向空中鳴放、以資鎭攝、於是全園觀衆爭相逃避、就中靜安軍人、即行四散奔逃、正在大亂中、日側憲兵隊及靖安軍司令部將校、以及憲兵隊長警察官員等均皆接報赶到、即加以禁止、旋即調查肇事之經過、及毆打之結果、當在園內發現觀客被流彈擊傷者二名、一名吳增環年五十七歲、右臂負彈傷、一名陳振久、年三十歲、左手中指負彈傷、另站安軍機關槍連二等兵崔振東、頭部負傷、除民人因係較微傷痕、均已自行醫療外、負傷軍人、已送陸軍病院治療中、但於園外宜春里第一條胡同內、鑫泉堂四等妓館門前、尙有被斃之靖安軍人一名、判明爲田勝烈、驗得係受彈穿腦部致死、目下各方以省垣之繁華處所、發生此種慘劇、殊感不安、除已死者即時收殮外、現正由軍警關係方面進行研究中、以便今後不再發生此等事端云、

法院旁聽錄
檢察官大賄案審理辯論終結　（二）

問　是交張炳陽拿去的嗎、

答　是、

問　你現在怎說的、

答　交張炳　陽拿去作　養膳費、

問　你不說上午十點存的、下午五六點鐘拿去的嗎、

答　那不對、

問　不對在海城你怎那們說呢、那不也是你說的嗎、

未答、

問　過完堂拿去的嗎、

答　不是、

問　既不是方才你怎說過完堂拿去的、誰叫你說啦、是你自己說的、押犯你來屢次傳你不來（聲色俱厲）、

答　我去買貨去離在柜呀、

問　張向午你有甚病、

答　吐血、

問　你不是先生嗎、

答　法官明白、煞藥也不方便藥也不全、也不叫帶錢上那買去呀、請法官裁保吧、但分能塊也不能麻煩呀、

問　各被告亥有主張調查証據的嗎、

張繼曾答、對我穿洋服一事調査我的洋服、是本案（楊孫氏傷害案）告訴完結後、在奉天小西門裡洋服店做的、有發票可証、已交檢察廳存卷、是監獄領帶、

問　你說是做洋服在後嗎、

答　是、

問　那麼你就是一套洋服嗎、

答　是、

律師松尾規矩（日人）起立辯護云、

本案辯護人意旨及法理上主張、第一先就起訴書、對于張繼會被誣理由予以充分認識、與解釋、第二是關于事實反証第三是法律上的主張、

甲起訴書、對于張繼會誣訴之點、

（一）起訴書、載有張炳陽供述于十三日探問楊孫氏、被訴事由如何、朱錦文對其聲稱引檢察官有要處罰楊孫氏意思、無論張繼曾辭對朱錦文說處楊孫氏、此乃朱錦文顯然預存乍財之意向、毫無疑義、

（二）起訴書、犯罪事實欄內略謂朱錦文與楊孫氏向供述于四月十三、十六兩日、辦理行求賄賂事、起訴書理由欄內、第六頁第一行又載朱錦文供言、略稱、四月十七日晚辦理行求賄賂的事、詢問楊孫氏張繼會案是否起訴等語、以上述之時日、矛盾、于情理亦極不合、朱錦文如謂張繼會果眞知情、豈有事先不問允許與否、或數日幾何、並且詐得已遂之財、然後方問是否起訴、更豈肯以到手之款反對人言、以速敗露、又得與人儀分、朱錦文並不痴不狂、與張繼會但初識、况又有嫌怨不睦、焉能去問行賄之事、而彼時張繼會並未在庭、倘有確証、以上者二、

（三）起訴書、又載該張繼會果無受賄情事、理應檢舉行賄之人、縱令免究、亦不應對人宣示結案之主旨、情殊可疑、窑口謂無受賄情事、委不足信等云、查楊孫氏張繼會依法秉公判斷、毫無違背職務之可言况與監督在辦公室說趙局長、說楊孫氏如果有犯罪行爲、亦係赦令前事、應予以赦免等語、各書記官均耳有所聞以故朱錦文成竹在胸、利用此種機會、因而向楊孫氏乍財是不待張繼會之宣示、此理至明再朱之所爲是否屬實、張繼會何由知之、何由檢舉、起訴書窑口謂情殊可疑、毫無實據、委不足以採信、此起訴書誣訴者三、（未完）

御影御章務須敬謹
民政部特發訓令

民政部關于皇帝御影、並帝室之蘭花紋章、依據各項、務使無不敬之事、已訓令矣、

一、皇帝皇后之御影、除作爲御影外、一切禁止

二、所有御影、一切不准有粗造不敬之事、

三、御影禁止在露店發賣、須布同時、並不准在不敬之場所懸掛或陳列、

四、帝室之蘭花紋章、除爲紋章使用外、一切禁止、

五、對于御紋章、不須有不敬之行爲、

六、存有紋章者、一切不須在露店發賣頒布、

七、使用御紋章及使用類似御紋章之紋章、嚴重禁止之、

皇上東渡影片省垣分別放映

奉天省當局、以此次皇帝陛下東渡訪日、誠爲曠古盛典、除關於皇帝陛下御在日之行動飭令所屬各機關職員、以及學校、隨時注意、並向學坐講述外、又以陛下在日之御影片、已經運滿、分別在新京及奉天軍區放映、爲使各職員學生、詳悉此次之御行動、及盟邦歡迎之盛大計、當於二十日上午十時、在省署大禮堂內、連續放映、藻省長以下各廳長科長全體職員等、均皆親臨拜觀、更由教育廳擬定於該日午後七時至九時間、在警務廳大講堂內分期放映、規定前往拜觀之省市學生、爲第一次女師、女職、女中、一農、三中、各校各五十名、市小二百名、第二次爲師範、初中、二中、各八十名、女師附小、男師附小、以及一工、二工、一商、等校各五十名、市小二百名云、

日系軍官生定期畢業

中央陸軍訓練處第二次日系軍官軍需學生、現以學術終了、當定於本月二十四日午前九時三十分、在東山咀子東大營本處內、由侍從武官臨場之下、舉行畢業典禮、其行事如下、

午前三十分、侍從武官臨處奉迎、十時敎練、十時五十分御前講演、十一時三十分、卒業証書授與式、正午宴會、午後一時、侍從武官退處奉送云、

省令限制募捐

【開原】縣公署案奉省令、略謂不准代人募捐、如有必須代募時、亦應自由認捐、不得涉及强迫或任意攤派、違者定行懲處等情云、

殷同氏定期過奉赴日

北寧鐵路局長殷同氏、爲出席在東京開會之東洋觀光會議、定本月二十七日午後四時廿分搭直通列車來奉、與鐵路總局主腦部會談後、預定即於午后十一時乘安奉線火車東上云、

日本內地旅行記　八
南滿　學堂旅行隊　李德紳

四月四日　今天早晨、爲著看太陽在兩個小峯昇出來的美景、所以我們在五句半鐘、都起床、但是牠不高興、想是昨晚未得着好夢所以一早却懶洋洋的藏在牠的臥室中、所以我們就未得覓見牠、不肯說、遮絕好的美觀、便悄悄的過去了悵、甚覺惆悵、七句半鐘、在旅館集合、點名以後、坐參拜急行磨電車、往伊勢神宮去、所說伊勢神宮、面積偉大、分爲內宮外宮、我們最先參拜內宮先過宇治橋不遠有一小河、名叫五十鈴川參拜者、都用這水漱口洗手、預備參拜本殿、今天因爲下雨在外苑看參拜人稀少、但是到內苑、都出於意外的很多、參拜者、正在本殿祈禱哪、從這看來、日本國民是何等的尊崇神呢、還有那道傍的檜樹、不知道經過了多少年的霜雪、長成的連白天都不透日光的、大者周圍丈五餘尺、像這樣的奇樹一棵一棵的直立着仙境一般眞是我們凡人、不容易到的地方、正殿是祭祀天皇陛下、和皇族的祖先、和日本開國天照大神等、對於神社的靜肅幽雅我是用筆形容不盡的、從這再坐磨電車、我們又參拜離山田不遠的外宮這裏祭祀農桑神和豐受大神等、道路兩傍的樹木靈石、和內宮同樣的偉大、幽邃的眞可稱爲仙境的景緻了、爲日本臣民、一年裏只少也要參拜一回不然再未有比這羞恥的事情、內宮外宮的分別、看其建築水平式、和垂直式就明白的但是双方都是用白木建築的、這是和我國大不相同的地方、現在神社的見學已經完了、

呈報斃匪須具像片證明書

奉天警務廳、近查各縣呈報傷斃匪人、每謂被匪架去、或殮明掩埋、以圖邀功、長此以往、殊屬不合、爰於十九日通令各縣警務局、嗣後須具匪人像片及証明書、以資存查云、

大東市場糾紛圓滿解決

大東市場、自修建工程告竣後、因市署處理、及發放租戶上、及其他問題、發生種種糾紛、致東南兩菜行承租商販、堅不遵令遷移、茲聞是項糾紛經瀋陽警察廳保安科、及市商會斡旋之結果、已告圓滿解決、即市政公署對于以下商人側所提出之要求、無條件的承認、

一、各菜商遷移後之營業許可、另由市公署免費發給、

一、准許商人側自由改建不合適之房屋、

天氣豫報

廿一日　北西風　曇後晴

廿日溫度　最高　廿四度三　最低　二度

高法院飭報衛生設施

奉天高等法院、現以時值春令、天氣漸熱、各縣監獄之衛生、尤不可疏忽、否則貽害非淺、特于昨通令各縣監獄、迅將各監獄之衛生設施、詳細呈報本院、以備考核云、

奉安兩省小朋友紛向國軍致謝文

奉天安東兩省各地學生、以駐在之國軍等、迭次討伐東邊三角、以及各地之匪、頗爲感激、爲示安慰各隊將士起見、當與各省教育廳聯絡、結果、決定各抒己見、向國軍致感謝文、已誌本報、茲迄於二十日止、奉天第一軍管區司令部接得該項感謝文、共一萬六千餘篇、現該部正在準備向所屬各部隊分發中、以期軍民之感情、更進一步云、

飭報連坐辦理情形

奉天省公署、前爲鞏固鄉間防務、用保治安計、曾通令各縣鄉村辦理十家連坐在案、各縣鄉村辦理若何、尙未明瞭、特于昨通令各縣公署、詳細調查具報、以資備查云、

鄭總理大臣赴連迎駕

鄭總理爲奉迎皇帝陛下還鑾於二十五日乘亞細亞由新京發赴大連、投宿於星個浦大和旅館、預定搭乘二十七日之專車隨駕回京云、

警察袖帽章一部改正

奉天警務廳、頃奉民政部警務司訓令、略謂爲改正警察之袖章與帽章、袖章改用綫條、帽章仍用金條、警士警長、亦均變更、巡官一道寬、警佐寬窄各一道、警正兩道寬、仰即通令所屬遵照、等因奉此、該廳當于昨通令所屬一体遵照云

鐵路局將改正列車時刻

奉天鐵路局、現爲謀路務圓滑起見、擬改正列車運轉時刻並爲搜集參考材料計、于昨通令各站、調查左記事項、限于本月二十五日以前、塡報本局一、貨物列車之停車時間、二、特種中間站希望調車列車之到發時刻、及停車所要時間、一、各站小運轉列車之要否、希望到發時刻、及停車所要時間、一、各站中間車列車、希望運行時刻、一、其他參考事項云

專賣制度整頓規章均已公布

【新京專電】政府爲期專賣事業充分發展、前以勅令令專賣署及工廠各自成爲獨立機關、掌管計劃中央與地方之專賣事業、同時對於專賣附屬之緝私機關、亦加以整頓、此次財政部更於四月二十日、以部令公布專賣署及分署之名稱位置、專賣工廠之位置、專賣署緝私員及專賣署緝私員定員、專賣署緝私員給與、並專賣署緝私官及緝私員被服及屬具給與規程等事件、

批示

◎瀋陽公署（十九日）

▲王盛志呈揹照不交妨礙轉買由批事關司法範圍仰向法院起訴可也

▲張求福　呈村長白成祥任用親族廢弛村政由批候飭該區長查明復奪

▲王保臣等　呈村長于凌溥阻撓選舉由批仰候查明復奪

▲胡唐玉　呈控報村董謀充村長由批候併村後即當另行改選以昭劃一仰即知照

▲段鳳嗜　呈村長王景芳扣扣留農商貸款不予發還抵押地照由批候飭該區長於文到五日內查明具報再行核奪

▲鄭孝感　呈典契逾期反行私相盜賣由批事關司法仰向法院起訴可也

▲閻榮　呈房契焚燬請補發由批查焚失相隔年代甚遠事屬查茫所請碍難照准

▲高明山　呈一地二糧請註銷由批仰即取具村長地鄰結証呈送核奪

▲張緒春　呈被水沖包納課賦請飭查註銷由批事隔多年殊難憑信所請銷糧不准

▲趙慶海　呈變賣房產狀訴法院懇制止更名投稅由批查該旣訴諸法院所候判可也所請撥稅一節予以暫行停止

冠蓋往來

▲板垣參謀副長　廿日午後一時、乘亞細亞號、由京來奉

▲古舘奉天地方系長、廿日午後十一時、上北滿視察旅行

城內警察署發給時計

【錦州】縣警務局、岡本指導官、城內警察署、夏梅指導官、現以市內、各分所所有之勤務時計表、向不准確、遲快不勻、實有悞警務、長此以往貽悞非鮮、現以岡本、夏梅兩氏、自動購買新式時計、二十餘架、現已由城內署、發與各分所懸掛、無故不准警士撥弄云、

另外

談談 彈詞小說(下)

(寒峰)

一般的小說。我們是常常的把它分作長中短篇的。彈詞小說也是一樣。西諦說。彈詞小說。是多到四十冊。三部曲合起來的。可以超出七十本。我曾經見到一部抄本名『榴花夢』的。竟多至三百冊。可稱彈詞小說中之最大作品。據西諦說。這書書福建有刊本。不知印成書究竟有若干冊。大概彈詞小說的長篇。總在三十冊以上。『天雨花』之類。中篇在十冊上。如『何必西廂』之類。四五冊七八冊的小書如『還金鐲』等等。是祗能算作短篇的。此外。有『開篇』一種。和『詩髮絲』中所載。那不過是些零星的短章而已。

爲定型的題材與形式所決定。彈詞小說。和封建勢力一樣。已經逐漸的向死路上走。李伯元雖然努力的開拓了一個新方向。九一八一二八雖然也產生了一點新的『開篇』。事實上是依舊不能有很好的開展。那麼。中國的彈詞小說往後究竟向何處去呢？由於固有影響的繼續。目前大概還是有保留這種形式。而加以改造的必要。不過。在將來。宅的存在性。終歸是要根本喪失的。這是誰也可以作這種的預言。(完)

平民文學 哭五弟

(柳翁)

人生百歲不過一塲夢。要是三十四十五十也不過一個蜉蝣。壽比彭祖我也是不敢。想不到如今作了司馬牛。人皆有兄弟安全無恙。我雖然有兄弟不免擔憂。你把酒池肉林以爲可以爽爽口。你以爲淡巴菰有激刺性可以把他抽。你以爲譚叫天過見陳十二。你以爲梅程見了陳石頭。你以爲會唱能拉沒有幾個人作他的朋友。洋洋得意是一世無儔。

沒人講張二奎的音是黃鐘大呂。徐彼香的態度是無雅風流。再不然這齣戲與歷史有何等關係。這齣戲與社會人心何喜何憂。一般人不從這一處着想。專研究一個角色舞蹈謳謳。柳翁本來是春柳舊主。也曾在新派戲中獨立一纛。只爲社會的人把戲來顚倒位置。拿着紀綱風化書作風馬牛。優孟衣冠也有一個優施名不朽。都能一兩句話感動王候。優人的本能不是講腔調。正人心補救育無類無儔。春柳舊主曉得是今人不如古。因此把二黃事業一筆勾。天下的文章不必是通儒博學。王豹一名豹改良社會在民謳。因此柳翁也不叫春柳舊主。把那胡琴琵琶羌笛一齊收改良社會不在乎一板一眼。就是學一個花腔也未免下流。可惜了把精神都錯用。一部二十四史你沒去搜求。這戲的工夫你也窺門徑。空把這小鳥末節字字蒐求。四十歲的光陰在胡琴銷了一多半。又何嘗不作一篇文字把你姓名留。我這話不專是重平民文學。就是黃學的精神你也沒研究。(讀平古)我嘆你一生不把正道走。我嘆你一腔心血四十年來嘔。我嘆你把叫天秀山穆子可曾交朋友。你學會一句一霎時無常到萬事休。

謁橋山黃帝陵

(邵元冲)

橋陵沮水五雲飛。虬栢嵯峨擁翠微。萬古冠裳開郅治。九天風雨下靈旂。阪泉三戰玄黃血。廟貌長懸日月暉。瞻拜湧與多難感。重光還仗一戎衣。

讀書經驗

(蔡元培)

我自十餘歲起。就開始讀書。讀到現在。將滿六十年了。中間除大病或其他特別原因外。幾乎沒有一日不讀點書的。然而我沒有什麼成就。這是讀書不得法的緣故。我把不得法的概略寫出來。可以作前車之鑑。

我的不得法第一是不能專心。我初讀書的時候。讀的都是舊書。不外乎考據詞章兩類。我的嗜好。在考據方面。是偏於詁訓及哲理的。對於典章名物。是不大耐煩的。在詞章上。是偏於散文的。對於駢文及詩詞。是不大熱心的。然而以一物不知爲恥。種種都讀。並且算學書也讀。醫學書也讀。都沒有讀通。所以我曾經想編一部說文聲系義證。又想編一部公羊春秋大義。都沒有成書。所文辭。不但駢文詩詞。沒有一首可存的就是散文也太平凡了。到了四十歲以後我始學德文。後來又學法文。我都沒有好好兒做那記生字練文法的苦工而就是生吞活剝的看書。所以至今不能寫一篇合格的文章。作一回短期的演說。在德國進大學聽講以後。哲學史。文明史。心理史。美學。美術史。民族學統統去聽。那時候這幾類的參考書。也就亂讀起來了。後來雖勉自收縮。以美學與美術史爲主。輔以民族學。然而他類的書終不能割愛。所以想譯一部美學。想編一部比較的民族學。也都沒有成書。

我的不得法。第二是不能動筆。我的讀書。本來抱一種利己主義。就是書裡面的短處。我不大去搜尋他。我止流意於我所認爲有用的或可愛的材料。這本來不算壞。但是我的壞處就是我雖讀的時候注意於這幾點。但往往爲速讀起見。無暇把這幾點抄了出來。或在書上做一點特別的記號。若是有時候想起來。除了德文書檢目特詳。尙易檢查外。其他的書。幾乎不容易尋到了。我國現雖有人編『索引』『引得』等等。又專門的辭典。也逐漸增加。尋檢自然較易。但各人有各自的注意點。普通的檢目。斷不能如自己記別的方便。我嘗見胡適之先生有一個時期。出門時常攜一兩本線裝書。在舟車上或其他忙裏偷閒時翻閱。見到有用的材料。就折角或以鉛筆作記號。我想他回家後或者尙有摘抄的手續。我記得有一部筆記。就是王漁洋讀書時。遇有新鮮的典故或詞句。就用紙條抄出。貼在書齋壁上。時時覽讀。熟了就揭去。換上新得的。所以他記得很多。這雖是文學上的把戲。但科學上何嘗不可以仿作呢？我因從來懶得動筆。所以沒有成就。

我的讀書的短處。我已經驗了許多的不方便。特地寫出來。望讀者鑒於我的短處。第一能專心。第二能動筆。這一定有許多成效。

西洋名畫「青年像」　拉斐爾筆

中國故宮 繪畫之寶(上)

(徐悲鴻)

歷史上稀有之物。輒號曰國寶。吾國立國五千年。具國寶資格之品物。顧不肖子弟。不自珍惜。百年以來。或遭豪奪。或受利誘。展轉遷移。流落于他邦。成爲他人國寶者。吾之所見。已不下千百事。返觀吾國所遺所謂文物之寶。如畫。如書法。諸古金刊石之屬。人視爲國寶者。世已不得多觀。此次中英藝展。不佞恭爲專門委員。與鄧以蟄先生同在故宮博物院上海堆棧審查書畫二百餘年。頗得縱觀之樂。大公報索爲短文。爰舉個人感想敘其優努。不佞見解偏執。或不能得四王同鄉人之同意也。

中國人自尊之畫爲山水。有兩國寶。已流落日本。一爲無款郭熙畫卷。一爲周東村北溟圖。中國所有之寶。故宮有其二。吾所最傾倒者。則爲范中立溪山行旅圖。大氣磅薄。沉雄高古。誠辟易萬人之作。此幅旣係巨幀。而一山頭。幾占兩幅面積三分之二。章法突兀。使人咋舌！全幅整寫。無一敗筆。北宋人治藝之精。眞令人拜倒。一爲董源龍宿郊民設色大幅。峰巒重叠。筆意與章法之佳。不可思議。遠近微紗。賦色簡雅。後人所爲青綠。肆意敷陳。不分前後。莫別彼此者。當知所法。郭河陽有四幅。其山林一幀。淸音迴發。不同凡響。馬遠多幅。僅華燈侍宴足觀。夏珪西湖柳艇。寫旁水生活美極矣！其處理舟楫麥麥。亂而理熟而穩。色尤和諧。信乎其爲傑構也。

此外若李唐萬壑。李迪風雨歸牧。及無名氏溪山暮雪俱佳。尤以閻次平之四樂圖。巖石之鉤法皴法。樹木之挺秀。俱戛戛獨造。別開生面。惜後人無嗣響者。至巨然大幅。似非眞蹟。(未完)

兩性ABC

(壯哉)

容易追求的一個女人。男人是不大喜歡的。愈難追求的一個女人。愈覺得有興趣。愈覺得可愛。最初時期是男子追求女人。但後來是女人。追求男人。原因是男人得手後。又想另一個女子了。

一個女人說。和一個男子認識。第一次的印象總是很好的。但以後就每况愈下。會令人憎厭了。

無論一個怎樣完善的男子。要是他不經女人纖手的琢磨。他仍是一塊粗笨的金剛石。

上帝從男子的身上取出筋骨。造成了女人。造完之後。女人又跑回男子的面前。拿了他別的在西。伊就永遠的保持着那東西。

慣會讚揚的人。是不很了解女人的。然而說女人壞話的人是完全不知道女人的。男人批評女人。其所成之觀念。往往是不正確的。女人的觀測男子。纔祇他們的特性很少是錯誤的。

不爲你所鍾情的人所愛。是件大不幸的事。然而愛你的人不爲你所見愛。那就更加不幸了。

女人知道男子鍾情于伊比男子敏銳。女人的『直覺』比『眼光』精明。眞的。這是上帝給伊的第六種感官。比其宅五種要强些。

男子大概可分爲三種。有的并不是讚同獨身比結婚好。可是。未婚者隨時有決定婚姻的權利。要是他發見了獨身的錯誤。他便可以結婚。有的是只只追求的。有的深入情魔而不能自拔的。有的害怕而逃避的。

女人是安琪兒。然而也可以變爲惡魔。是善的妹妹。然而也可以變爲蛇蠍。是螢火蟲。然而也可以代爲蜂蠆。但有時候伊是不變的。伊永遠是安琪兒。良善的妹妹。螢火蟲。甜蜜芬芬的花伊爲何不變？這就要靠那管理花園的人了(完)

談大鼓(四)

(墨農)

今女生意中。有譽花四寶爲大玉者。以及歌喉爽亮。吐腔圓潤也。惟花求進太過。自己杜撰之處實多。雖有新腔。但繩以梅花調古法。板槽上有時失之於緩急尺寸不準。未免爲識者所不取。然能創爲新聲。亦自堪誇。藝術原不妨依各人所長而予改革。正未可以有失前人之法而厚非之也。花四寶以下。有劉玉芳者。嗓子宏亮氣力充沛。唱時腔調亦極自如惟姿首略遜。遂竟不若花四寶享名爲大。以是知女生意之伺應台面。『藝』之外尙須『色』也落子館中。以唱梅花大鼓享名者。昔在羣英有岳小芬。嗣爲各雜要塲羅致。會噪一時。是妓而藝者。今則年華老大。久已不見於雜要塲中矣。綜之無論京韻。梅花。悉以『悲』『脆』『美』爲原則。至其中腔調。變化甚巨。要在歌者之善自運用耳。(未完)

談王鳳卿

(盟雲)

所演『取成都』一劇可稱絕調

取成都一劇。爲汪大頭絕唱。大頭殁後。此劇幾成廣陵散。幸王鳳卿尙能演唱此劇。賴以保存。蓋鳳卿汪派之鬚生也。其演此劇。統觀前後。無一不佳。其最妙者。尤數『適纔王累進宮報』一段。蓋此段搖板。在他人演唱。信口使腔。爛用花調。鳳卿不然。唱到不報字拋尾音。如寶刀斷玉。截然而止。『皇兒敵樓』樓字唱得淒涼悲惋。『歸陰書』三字。則音咽調哀。恰是悲子景象。『耳旁聽得放火砲』。一句。唱到聽得。舉目四望。而帶驚恐。『想必是賊馬超』。六字。唱到賊字一頓。而後將馬超二字吐出。餘音嫋嫋。動人肺腑。『放火把孤的民房燒』七字。放火二字短促。把字提高。由高轉入『孤的民房燒』。音調蒼老圓潤。將憂國憂民自悔不聽忠言引狼入室亡家喪子之心思一一描出維妙維肖。『內侍臣擺駕敵樓上』一句。滿面現出無可奈何情形。那旁來了賊馬超一句。而目立現驚惶與憤怒之色。此段神髓。鳳卿而外。能演唱如此者鮮矣。

—書女郭小春(現在城內凝香館奏技)

論牧羊圈

(醇庵)

『牧羊圈』一劇。造因於家庭慘變。終於骨肉團圓。惡人遭天誅。頗快人心！原劇情節極佳。如朱春登聞嬸母宋氏述及老母嬸妻業已去世。便自五內焚裂。祭奠墳台。搭棚捨飯。矢志不再作官。情願入山修道。備極動人。實則春登之母與妻。皆未物化。乃被其嬸母宋氏逐出門庭。婆媳被逐後。春登妻討飯侍奉婆母。悲苦飄零。使人感慨。天道之無知。然竟巧由棚前討飯。打破飯碗。引起春登。喚『或老或少進去一名席前問話。』於是春登得與老母賢妻團圓。結構穿插。異常嚴緊！至於謀害春登老母與其妻趙氏之嬸母宋氏。則竟被龍抓去。使觀劇者於感恨天道無知之際。又頓覺上蒼報應。分毫不爽。警惕頗深。此雖涉近迷信。然則神道設教。原爲勸惡獎善之旨。蓋宋氏欲謀李春登家產。初遣其姪宋成於路截殺春登。未進。繼復妄言春登軍前喪命。逼春登妻趙氏改嫁。宋成趙氏不從。便將趙氏打入磨房推磨。又趕至山中牧羊。使春登母與趙氏一併與羣羊同食同眠。以至於逼得趙氏侍奉婆母沿街乞討。春登榮歸。復誑言趙氏與其婆母俱已物故。更假築空墳以證所言非妄。是其心狠毒。實爲惡人之尤。春登既與老母妻室團圓。詢悉前情。雖深恨宋氏。然以春登之賢。對於宋氏。似未肯置于死地。劇演至此。宋氏設不遭受天誅。仍然苟活。則不獨不足以愜觀劇者心意。抑且易啓作惡者僥倖心理。宋氏起誓旣謂『…有心害他婆媳。立刻叫龍抓去。』起誓甫畢。即被龍抓去。『報應之速。痛快淋漓。編者立意。正復未可厚非！

國畫芻言(四)

【鄧以蟄】

(二)山水

山水畫六朝已見端倪。梁張僧繇創設骨皴。可以想見他的畫格。到唐代乃與詩律同時大興。誠然。中國山水畫最初是詩人專有的藝術。唐宋山水大家如王維。鄭虔。郭忠恕。范寬。米芾之輩。無一不是詩人。因此中國畫的描寫是詩人的胸襟。不一定是直接的自然。謝赫給畫六法首重『氣韻生動』。次『骨法用筆』。若『應物寫形』。『隨類傅彩』。『經營位置』。『傳模移寫』等法。不過是畫家學習的初步。若欲養成一眞正畫家。陶冶之功。要與詩人無異。先必對於自然景物的變態。涵味旣深。使胸中包羅萬有。同時繪畫諸法亦必練習旣久。知所以運用筆墨骨法使所繪的物態生動而有氣韻。所以揮灑自如。筆起雲烟。胸中涵詠閑熟。用筆如意。何克臻至！所以山水畫家最重要的兩個條件。就是胸襟與筆法。具斯二者。然後再講創造。

中國山水畫與西洋風景畫在畫師與藝術兩方面皆有根本不同之點。西洋風景畫畫師在臨畫之先。胸中一無所有。種種印象。都取自自然。顏色。距離。積量。都當作繪畫的要素。他胸中除了這些要素。就失了創作的憑藉。他心念中以爲除了這些要素。就無人看得懂。畢竟畫師本人沒有什麼內在的東西可以表現的。中國畫家則不然。夏士良批評趙大年的畫說。『惜乎不能遠遊。縱目臨名山巨川以資其筆』。(未完)

江城梅花引

(配德)

春來消息幾人知。對芳枝。數芳枝。盼到杏花天外雨如絲。柳色含烟花色暗。滿鶯啼。一聲聲。郤怨誰。怨誰。怨誰。莫嬌啼。淚滿衣。酒滿巵。醉也。醉也。醉不醒。無伴寒帷。惟共堂前春燕鎖深閨。望斷淒涼千里月。魂斷否。怨王孫。草萋萋。

春來纔莫幾多時。說差池。總差池。數怨芳菲。酒又不溫花又暗。窮途淚。淚盈盈。記別離。別離。別離。望眼迷。樓又低。日又西。恨也。恨也。恨不盡長看花飛。無那濟然春水帶斜暉。腸斷一聲歸去也。歸去也。也無心。話歸期。

崔靈芝傳(二)

(伏櫪)

蓋共鬱拂至深。蘊結彌夥。丹田壝實。潛氣內轉。故聲雖細而音則遠。聲雖輕而音則宏。聲雖淸脆而音實堅栗。聲雖激越而音實圓潤。其往也輒喚奈何。其後也命開石裂。如孤鶴唳天。如鸞鳳振響。如孫登長嘯。如嗣宗痛哭。悲喜無端。寄興深遠。此豈無爲而然者耶。或曰。崔靈芝其伶隱者歟。何其淋漓感慨。使我至此極也。靈芝所嫻戲劇至多。不似時輩專工數曲。便稱名家。充其量可數月不犯複。惟囿於配角。局於時尙。不克盡其能。故其絕唱。間見雜出。不名一劇。

同光以降。國勢如臥積薪。火未及然。上下歐詠昇平。其快樂淵藪。推菊部花部。而花部光焰。不及菊部遠甚。蓋王公巨人。貴仕名卿。託於意思蕭散。好從梨園遊處。而蓮除戚施之輩。往往藉此夤緣。以闢終南捷徑。以故菊部人材。蔚起雲蒸。酣嬉旣久。徵歌選勝之習。浸淫於社會。故北地丐兒傭賃。具如律度與奏。知之者衆。吹求益苛。音聲之際。剖及毫芒。偶一蹉跎。便爾顚躓。雖容色絕世。不肯假借。非如今日稍具姿首。得一二交好標榜。即臚驩而上也。(未完)

獅吼記評(七)

(春柳)

其悍狀。又非如桂雲三寶。而太覺潑狠。豈能爲陳慥之妻。更豈能合寬曲之作派。剛健含婀娜。惟蘭芳能描摹之。因季常跪哭。而擲巾。使之拭淚。否則非蘭芳。誰能如此細膩。設余巾時。與巧雲之對待楊雄者。何異。妙香雖亦能寬曲。萬想不到其扮季常。竟有如是之絕妙。出人意外者二。

鳳卿之寬戲。擲未見之。此戲之東坡。非鳳卿不可。似乎鳳卿之唱寬。尙高於亂談。出人意外者三。

佛印琴操。並皆佳妙。他如蒼頭及老爺土地等配角。亦無懈可指。温文爾雅。美滿完全余亦不惜光陰。而揮汗書三千字以誌之。

是日爲第二次演『獅吼記』。聞更優於初次也。(完)

影片預告

(呆狂)

雄霸『天』空。
『光』明之途。
電『影』迷。
大鬧蘭花『院』。
街上大『將』。
『開』快車
逃『演』的生活。
『天』明。
『一』個女明星。
『名』
『一』片愛國心。
『舞』台慘案。
羅『宮』春夢。
青『春』之火。
故都春『夢』。

本頁每週三次
(星期三星期五星期日發刊)

中央大戲院

北市場 十九經路

本院頌友特由中請著名鼎鼎無二譽滿全球蓋世無双紅淨泰斗老生藝員

林樹森

名伶 張韻宸 老生　坤伶 于亞南 青衣

張桂軒　閻皓明　王少芳　王筱芳　程少餘　畢春芳　馬福祥

四月廿一日禮拜日演

拾黃金　于亞南

驅車戰將　程少餘　王小芳　王少芳　關皓明

追遙津　曹寶義　林樹森　程少餘

玉堂春　張韻宸　于亞南

由群英會起至華容道　程少餘　畢春芳　王小芳　林樹森　曹寶義　王少芳　關皓明

招募日本產業視察團

期日　出期由奉天五月十日　歸期至奉天六月三日　遊行二十五日間

費用　金壹百四拾五圓整(一切費用包含)

視察要處　釜山、嚴島、大阪、奈良、京都、橫濱、東京、日光、富士山、名古屋、神戶、別府、阿蘇山、福岡

報名期　五月五日止　人額廿人以上

報名處

主辦　日滿旅行協會　大連市聖德街五丁目一二四

後援　日本國際觀光局各地分局　滿洲報社

詳細日程表並報名單函索即寄

高爾夫球場開幕矣

諸君待望已久的戶外運動、而戶外運動之寵兒「高爾夫」球場已於廿一開幕

開幕…開幕以後三日間爲優待諸君眷顧

優待…特別減價一次一角

三日間以後照常一次二角

奉天浪速通大倉商事會社對過

大留滿高爾夫球場

梅蘭芳在俄都

「臨別表演盛況」

莫斯科電、梅蘭芳在俄奏技成功等情、已略誌前電、茲誌詳情如次、梅蘭芳戲劇團十三日晚在蘇俄最大之奧悲拉大劇場作臨別表演、到場者有教育委員布勃納夫、李維諾夫夫人及蘇俄外部及我大使館重要職員等、朱山泰里寢斯基致辭、張彭春教授答詞、對蘇外部文化協進會全國戲劇協會等之歡迎及優待、表示感謝、並希望此後兩國友誼益趨密切梅表演打漁殺家 及虹霓關 二齣、觀衆讚美之熱、贈花之多、爲前所未有、梅十四日晚在莫城飯店設宴請大使館要員、及在此華僑預定二十日偕余上沅赴華沙、此間中國文藝學者亞歷西夫氏、十四日對記者談話、盛稱梅蘭芳之藝術、謂在歌舞二者、均屬出人頭地、其於扮演女子、以傳統的影像表現美、使人人皆能心領神會、實至可驚嘆、又稱梅對中國舞台習例之改良、亦大有意義、如將樂師置於幕後、俾觀衆能專注於演員、即屬一要點、又中國舞台之裝飾及劇幕亦極美麗云、

○○○○

世界珍聞及其他

唐紹儀女公子拜師林實馨

◎……(上圖唐韻如女士)

平訊、閩詩人林實馨所立館、近因缺額、續招詩文詞字畫新生、乃近日函電索取章程者紛至、唐紹儀女公子唐韻如女士、猶女唐聞德女士、係近代女詩家、慕林名而從師、又名書家北寧路委員潘鍾文、東長安街郵局局長庚年、亦拜林爲師、唐韻如、潘鍾文、現寓天津、每星期往返從學一次可謂勤學之至、唐韻如女士拜林師、句云「往返平津就學期、於今始得拜林師、一鎔樓上虛心受、二月春光任意題、夫子大名垂宇宙、門徒何日賦詞詩、芻蕘卷軸多廉纖、獎飭宏開悲望之、」唐聞德女士蝶戀花爲二姐韻如作、句云『香鴉莫向庭前噪、情緒撩人心事誰知道、盼斷行雲人未到、堦前佇立臨風禱、但恐歸來人已老、悔不當初强把行期撓、待得何時傾素抱、無眠偏覺雞鳴早』、(按駐智利使節、張謙夫人、爲唐韻如女士)

穿行同溫層內 橫越北美大陸

◇……由洛杉磯飛紐約

洛杉磯電云 美國著名飛行家濮斯特今晨作由洛杉磯穿越同溫層而至紐約三次嘗試、濮身穿特製着風衫、準備在三萬三千尺之高度飛至相距二千四百五十哩之紐約、預料可在七八小時內達其目的地、無需平時十八小時之久、濮飛起後擲下其落地機、將依據滑飛以抵地面、此次上升目的與前二次同、乃欲試驗可否以同溫層爲定期天空運輸之媒介也、第一次在二月廿三日舉行、因油管破漏被迫降地、二月十五日第二次試飛、但因養氣告竭、未能償願、今日如壯志克償、則濮將爲穿行同溫層橫赴北美大陸之第一人、且將打破洛杉磯至紐約飛行迅速之紀錄

吳稚暉 川遊觀感

爲慕蜀山作遠征 巫峽更比黃山秀 將終老成都 (二)

余在途中用飯僅三四千文、特加大盤雞片、及肉多盤、食惟在來鳳驛、過犍爲建設科長畢會價一元三角似覺侈貴、某君、因識余、堅邀余午膳、將抵牛市口(距蓉垣五里)時、余以望遠鏡望見軍樂隊後、人頭攢動、赫然皆歡迎之長官與好友也、余因人過多、悚然而懼！乃掉頭仍步返小村 上之茶社、煮茶與村老閒話、余因告以下江之明日爲三月三、俗習應書紙條云、「三月三、螞蟻上高山」、倒貼室隅、則可驅螞蟻由此下地、一年中不至有螞蟻上遊至棹櫃之虞、不識川中亦有此習否、村老欣然答曰、此地亦有此習、惟法更簡只須以地地菜在厨頭掃除、則螞蟻蹤跡全銷矣、言次以余眞信螞蟻可受驅矣、實則教育普及、能及於螞蟻亦大佳事、余坐少頃、預計歡迎者必已入城、乃復步入牛市口、始雇街車、以一千六百文乘至東門城洞、復換車以六百文乘至春熙路、此間車費之便宜、又爲各省冠、如在上海非四角洋不能至也、途中余因念及若余果與歡迎者相見、不再返鄉村喫茗、則並「地地菜」亦不知爲何物矣、此行亦大不爲負、比至春熙路 時已萬家燈火、當卽往訪友人、適所識友人已出省、乃復携行囊至青年會寄宿、則又煩囂實甚、因復赴少城之友人處、出瀛友介紹函、乃得寄居於此、以余入川數日以來、所得印象、當以巫峽爲最深刻、余宿昔好遊、五嶽已至其四、然以爲平生所遊最佳者、厥爲安徽徽州之黃山、山水之奇秀、自以爲甲於天下、其山頂有聯曰、『人間有石皆奴僕、天涯無山可弟兄』、當時亦頗首肯、此至巫峽、見山巒秀麗 則又儼然一黃山也、試以黃山山巒置於長江兩岸、固亦一巫峽矣、且巫峽有長江繞其脚下、則爲較黃山更勝一籌、此外沿途之山田、實爲余所僅見、蓋四川之山田能蓄水、江南與北方之山、既不能田、即能田、亦無法蓄水、大雨以後、水竟浸入土內、點滴無存、不如四川之蓄水、以待春耕、以此故、途次之食菜蔬、隨時皆有、又極便宜、誠天府也、但未至峨眉不識是否眞爲天下秀也？再則、四川之生活低賤前已言之、余以爲將來久居、終老之鄉、非蘇州即成都、蘇州故鄉也、然尤不若成都之氣候舒適、生活便宜、余昨晚至街、入飯館中、與友人共食肉一盤、豆花四盂、飯四碗、僅去錢四千二百文、尚不及洋二角、走遍全國無然此低廉、余又購電鏡剪刀一把、(言次以剪刀出示、蓋廖廣東之仿造洋剪)、僅去錢二角、又購紅色飾珠四枚、僅洋五角、此外尚有零物數件、均價廉物美、凡此均可見四川之賤於他省者、談至此、記者又叩以此行目的、吳氏莞然笑曰、此行目的 爲慕蜀山作遠征耳、此外則適所言者、率皆目的也、且峨眉天下秀、平生景仰已久、足跡不至、未免辜負一生、前五六年爲不知旅行之益、近來東走西馳、始覺遊行之佳妙、若二十許時、卽有此心、則全國均又遊遍矣、余擬作一遊記、詳誌川中社會生活之統計、交通、食物糧米菜蔬等之價目、俾使一般欲來川而又畏難者之嚮導、外省所知來川遊歷者、必如何銷耗、動非千金或數百金不辦、實則若效余之雙身嘗試鄉村風味、中下人家 亦可游蜀 也、余本擬以三百元作遊資、觀此則三百元尚有餘矣云云、末最、記者又叩以聞將赴灌縣觀開堰確否？吳氏笑曰、固所願也、惟尚未決定、先赴峨眉或灌縣、至此、記者以吳氏談已屆二小時許、慮其倦怠、遂謝辭、吳氏欣然起身相送、及至室門、堅囑記者勿以住址告旁人、免作無味之麻煩、記者亦表示決不告人、但要求離省發表、吳氏笑諾、言畢、記者道珍重而別、(五日夜) (完)

世界有半數以上的人 虐待愛人感快樂

社會狀態一天比一天複雜、人類的生活自然也愈來愈複雜、這樣當然會影響到人間的性的本能、因之在過正常的性的生活的人極少、變態的性慾却一天天的在增加、而變態性慾中最普遍的是虐待愛人而感覺快樂的精神異常的病、這裡介紹一下美國心理學家羅司氏的研究、

羅司氏說、『世界上的人有半數以上、在心裡學上看是異常的』、這也就是說住在地球上的人類有一半以上都是神經錯亂的、自然的這說法是包含着瘋癲症、癲狂、躁狂、心氣症、妄想、白痴等等、智能異常的人、然而日常生活最容易看到數目最多的神經異常却是虐待愛人而感覺快樂的神經病、不過有這病的人常常自己不知道、別人也沒有感覺到、病狀大都是極輕而誰也容易犯的然而這病研究竟從什麼地方來的呢？如果假定神經病會遺傳或者有少許的容易得神經病的素質會傳給子孫、那麼虐待愛人而感覺快樂的精神異狀、遠在有史以前的石器時代就可以找到、在石器時代已經有男子在性的興奮期間、用石棒打女人的事。

這種變態常常地不很明顯並且決不是藥能够醫治的、然而確實是極普遍的、下面舉些初期的徵兆、請自己想想自己的過去、或是看看周圍的人那一定會確信的、

虐待愛人却感覺快樂的精神異狀徵兆、

一、打愛人的背或肩、

二、咬愛人的手指、

三、熱愛着的時候、說我想吃下去你、我想殺死你、

四、握手的時候、緊緊的握着以至於使對方感覺痛爲止、

五、喜歡先報告壞消息、奈

六、吵架本可以和的却不讓步、

七、歡喜傷對方感情、使對方生一會兒氣、

八、使對方神經或肉體的鬥爭輸了自己才滿足、

中國天文臺觀測 火星森林積雪

南京電云、十二日下午一時地球與火星距離最近、紫金山天文台準時觀測結果、火星上中部、有大塊黑點、預料必爲森林、北部顏色呈白狀、料係積雪、以火星太陽系中位置之適宜、一般天文學家均料其必有生物最低限度必有養氣、該台將觀察所得製成照片、

逯明呈遞聲辯書

認通信乃友誼通姦係雙方情願 滕方態度極鎭靜惟待法律制裁

平訊逯明聲辯書、業遞上、內容之要點如下、(一)與劉景桂通姦、係在半年以前、且係雙方情願者、(二)與劉訂婚、及解除婚約、皆係按合法之手續辦理、(三)最近與劉通信、係因夫妻關係、雖已斷絕、而友誼關係仍存、其全書長將萬言、對已往事實、叙述極詳、死者滕爽之家屬方面、態度備極鎭靜、惟視法律之制裁、不願發表任何意見、至善後之處置辦法、亦完全聽諸死者之夫逯明父實後曾兩訪滕驥、所談皆不得要領、逯父係誠撲之農民、無甚意見、外傳滕方將控逯明一節亦非事實、

保護「左公柳」 甘省已調查編號

蘭州電云、涇川訊、沿西蘭路兩旁之官柳、係前淸時左宗棠督甘時所植、曾通令各縣查樹株數、編號保護、茲悉在涇川者、計自城東六十五里之將軍舖起、至城西三十五里之八里塘止、道左爲二千七百七十八株、右爲二千一百一十二株、合計四千八百九十株、左右俱用藍墨水於樹上書明號數並於村頭路口釘製木牌佈告、禁止損傷、以資保護、

洞房一度春風 落紅斑斑 變成黑色

鄭東裏門沙家地方、居民沙阿發、年逾不惑、妻死五年、膝下僅一子、年二十三歲、名全成、去夏由人作伐、聘定葉公山葉世興之女月蓮爲妻、現年二十九、詎月蓮姿色秀麗、生性淫浪、在家已與人私合、蓬門早開、而阿發不之知、直至去冬始略曉一二、即向原媒責以事關家聲、且爲女兒前途計、世興當告知世興、堅稱月蓮同日株守閨樓、從未有不規行爲、阿發亦爲事宜吉利、不予計較、遂擇前日舉行結婚、一時賓客紛紛、喜氣洋洋、全成更興高彩烈、詎吉席之夜、一對新夫妻同入洞房共枕、全成得乃父之囑、嚴記月蓮是否完璧、待一度春風、而玉門早闢、全成素聞與處女相交、必落紅斑斑、迄察視之、却不覺大駭、蓋所謂落紅者、卻變爲黑色矣、全成當認爲奇恥大辱、卽披衣下床、拔關而出大呼不妙、一時家人及賓客各齊集、月蓮至此、亦不覺愕然失措、背人暗泣、旋由送娘入內慰勸 月蓮告以實情、該送娘不覺啞然失笑、將事詳告月蓮、緣當月蓮上轎之前、其母暗交送娘紅粉一包、預備進房時、專與月蓮使用、以避耳紅不料送娘在廚房中遺下、被廚司所拾、視之爲粉、知必有故卽換以鍋煤、仍放在原處、該送娘偶檢衣袋紙包失去、遍地找尋、到廚房中見原物、不加察看、拾諸懷中、入夜交與月蓮、而月蓮不知底細、竟鬧如此笑話現聞雙方正在交涉云、

胃腸病專門藥

紅色造福

統治一切胃腸各種難治病症確有實效

大盒二元 小盒一元 大打二十元 小打十元

嬰兒聖藥

李氏小兒滑疳葯

治食火食熱嘔吐泄痢青便瘦弱脹肚諸疳俱效

每袋四角打三元六角 索函即寄空函不復

總行奉天大西邊門外鴻育堂藥店

帽子牌 頭痛聖藥 商標

ノーシン

腦欣

定價	
四包	二十錢
七包	三十錢
十三包	五十錢
廿八包	一圓

此「腦欣」藥效能究竟如何顯著待服用三分鐘後即可証明頭疼聖藥「腦欣」是本社之偉效藥研究所本最新藥物學之學理及臨症之實驗而炮製者與從來坊間所售之頭疼藥迥異乃獨創之秘方以理想所得精製之腦神經專門藥也故其奏效神速卓絕而得經驗宏富著名之醫學博士森田資孝先生之推贊久已風行海內且服用後絕無副作用倘連續服用亦無惡影響此確爲腦欣之特長

主治

○偏正頭痛○頭重神昏

○頭目朦朧○腦筋疲勞

○精神鬱悒○面神經痛

○宿酒惡醉○暈船暈車

□腦欣。除粉末藥外有錠藥。一並發售。可隨意購用

□近來坊間有牟利之徒。冒本社牌子商標。以僞騙人。希注意帽子牌商標。不致誤。

□各地有名藥房均有代售

大日本名古屋市東區京町 荒川長太郎合名會社謹製

新京永樂町三 滿洲國總批發 新京藥品株式會社

好機會花柳病救星

敝製花柳聖藥九龍丹一種專治花柳諸症不論男婦遠年近日楊梅化毒淋紅腫破亂下疳魚口便毒楊梅疹瘡或誤服藥頂功藥發生變化以致升天落後結毒入骨並久注射未愈者請用一付淸晨空心白水送下永不忌口服後藥力不威不猛共毒完全消除無痛苦且無脫髮落齒及不生育之弊此藥揀選上品遵古炮炙原質純潔法合衞生裝璜精美便於携代功能殺菌止痛解毒淸血嗜花月場中諸君宜購此藥以備不虞孕婦忌服每付定價大洋貳圓 瀋陽南部林子村王奇峯謹啓總代售處奉天大東門裏路南金王府胡同東頭道南面東綠角門門牌八十七號王宅

售分處

奉天

大東門裡志仁堂 小南關德裕堂 小東關鍊興隆 電車路林記油房 皇市街同順祥 保安街萬春堂

工業區三馬路西黃土坑慶和祥 四街榮昌理髮社 大西關平世合順 康里南頭 大東 邊門外源順東

遼陽咸春堂 千金寨至誠藥房 安東兄弟藥房 吉林景合會 江省巴彥同隆和

新高香蕉糖

新高糖果 環球第一

蕉蜜化糖 香味佳絕

通順商館內 鶴屋商店

庭家聖藥

滿洲醫科大學山下博士化驗

老君丹

本城外埠各縣鎭均有代售處

主治腦力衰弱生殖力減退 瘧鬱氣滯腎病胃病花柳病 淋病膨脹毒瘡痔瘡口瘍水 腫氣疔肺惡瘡心腹痛時 大便燥結病咳嗽吐血痛不 疫猩紅熱紅喉暈車土水小 瘧婦女乾血癆痛期肚病疹 兒急慢驚風食積胎毒

奉天商埠一經路來鮮里

老君丹藥局總批發處

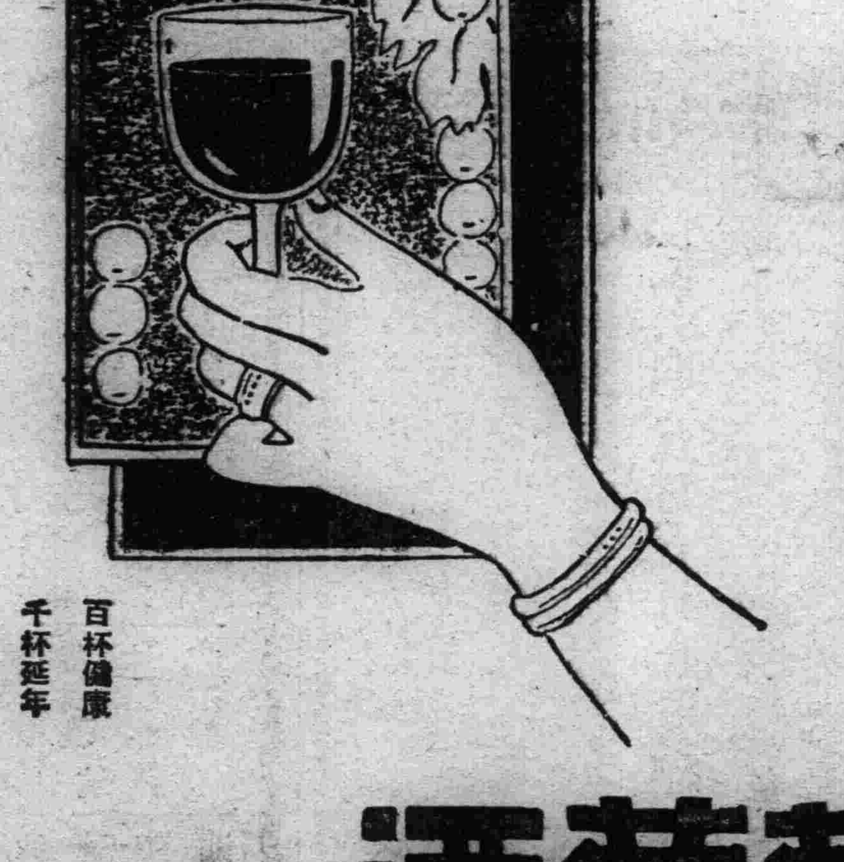

妻……郎君！儞的身體當加保養請儞每晨喝幾盃吧！

夫……是的 我從此便要喝葡萄酒了

補血强壯

赤玉牌葡萄酒

影海餘瀋

談高占非 (紓言)

高占非年三十一歲。天津人。畢業於保定軍官學校第十期。學優品粹。於民國十六年加入大中華百合公司充當演員。僅飾片中不重要的角色。及十七年加入星光公司。與丁子明合演『同心結』。便漸漸微露頭角了。他所飾的角色。大多是富有熱烈情感的青年人物。無疑的。這種角色。很容易博得青年的觀衆贊許。尤其是女性最所歡迎。以高君敏捷的天才。又能特別努力。因此在中國影壇上除了金皇帝外。可以說獨一無二最紅的小生了。現在他已由聯華轉入明星。大約此後的成績。更有特殊的令人滿意吧。茲將他以前的作品成績。介紹如下。

(一)同心結 (二)奇女子 (三)熱血男兒 (四)女俠復仇 (五)江俠士刺馬 (六)双雄鬥劍 (七)爸爸愛媽媽 (八)愛慾之爭 (九)自由魂 (十)南國之春 (十一)共赴國難 (十二)粉紅色的夢 (十三)天明 (十四)都會的早晨 (十五)春潮 (十六)再生 (十七)還我山河 (十八)歸來 (十九)風 (二十)暴雨梨花 (二十一)鐵鳥 (二十二)香雪海 (二十三)飛花村

投稿須知

(一)凡來函稿須加句點
(二)稿紙須在一面書寫
(三)取錄與否概不寄還
(四)不予酬資亦不贈報

十年以後家中可看全球各種影片 如此放映傳播影院門前不難羅雀

【上海電】前福斯影片公司創辦人羅勃。最近來滬。據談。今日無線電收音機風行天下。影業已略受打擊。惟此尚係少事。而令人抱有最大憂慮者。乃無線電傳影機之發明進步耳。將來此項收影機出售。依收音機之值衡之。其價必不甚昂。十年以後。家々備此一機。世界各處影聲影色。俱可收得。如此放映傳播。豈獨影院門前。不難羅雀。即一般舞台地位。恐亦被其侵奪矣。氏又謂。色片在影片中。恐難達圓滿之境。因濃淡易混。光輝奪目。對女星化裝。及觀衆健康。均有不利云云。

梅熹 硬性小生。天才發展 (知微)

梅熹。這是一個有着健美體格的『硬性』小生。銀壇上最有希望的新人才。在『黃金穀』中我們看見他那沉着的表情。『再生花』中又有另一種新的演出。飾一個富於朝氣的革命青年。雖然主演了『黃金穀』。和擔任了『再生花』的要角後。在其它的影片沒有很多的戲。但這正給了宅一個修養的機會。他是無時無刻在練習他的表情。追求一個演員應具備的條件。最近在沈西苓導演的『鄉愁』中他也是主角之一。飾一個從事革命工作的小學教員。這類性格。自然可以充分發展他的天才了。

李萍倩導演之『人倫』攝竣 (知微)

李萍倩最近導演的新作。就是經過三次改名的『人倫』。這是描寫一個苦工的家庭間流離散失。歷盡酸辛的故事。片中主角。由以深刻沉着著名的龔稼農。善演富族子弟的鄭小秋領銜。和朱秋痕。徐莘園。謝雲卿。袁紹梅等聯合主演。李萍倩的分配演員。一向都特別仔細。因此能把演員的個性和生活環境。和劇中人十分吻合。『人倫』因爲演員支配的適當。成績也特別美滿。現在該片業已檢查通過。

關於『良宵』 (老孫)

照中國傳統勢力所潛伏的。現今社會。在受到新思潮的侵襲。於是在這種新舊交替的時代。不少的悲劇。就從中產生了。『良宵』就是這樣悽惋的一個故事。全片以一貞節牌坊作主題。極力抨擊旌表節烈的虛僞。片中一節母。在節烈牌坊榮譽下苦守十餘年。而結果死於節烈坊下。這種遭遇。誠然悽慘絕倫。但是這不過作全劇的陪襯而已。片中的女主人翁。以青年而作未亡人。獨守空幃。自傷身世。在無意識間。他邂逅一位青年教員很快的雙方的情苗都默然種在各人的田上可是在揹禮教壓迫之下。他不敢向他示愛。然螢短流長。人言嘖嘖。青年爲她辭掉了差事。她又爲族人所不容。受盡了他們的凌辱詬罵。被指爲淫婦。眞冤慘極。她的苦處比節母還加十分。

本劇有雄厚的力。把人性自由與舊禮教的束縛。和情慾本能與制慾觀念的種種衝突一瀉無遺。末段推倒節烈牌坊一幕那厲聲斥責婦女失貞的暴徒。原來就是破壞婦女貞操的淪夫但被節坊所壓制而失掉了原有性慾慾的本能的婦女。反犧牲在這牌坊之下像這樣强大性的劇力。由此可見。談瑛蔣君超在片裡。都有驚人的進步。談瑛原以飾浪漫女子見長。但在本劇裡。一改其常態。演一婺婦。也十分成功。湯天綉飾一老婦。雞皮鶴髮。老態龍鍾化裝表演都可說達到了極點。劇情的哀惋。和導演的精彩。誠然不愧一套好片。

海外銀潮

◎藍花愛斯懷特在她底花園裏只愛種藍色的花。不過在這嚴冬的時季。她却發愁了。如果有知道任何藍色的花在冬天開。請寫信告訴她。

◎請送襪子 柏來克雷在聖誕節的前兩星期就把賀年片了出來那上面寫知『如果你要送我禮物。請你送我襪子！』原來小柏生性很懶。他底襪子不是丟掉了。就是穿錯了。

◎球迷大王 安德藏文說他玩足球玩得年代最長她在中學玩了兩年。在預料玩了一年。在大學玩了四年。在影界服務的時期又玩了八年。一共玩了十五年。從今年起。足球場上找不到他了。因爲他開始要從事電影事業。

◎賽蛙好萊塢的明星們眞會玩。什麼賽車了打網球了。打高爾夫球了……最近他們又玩起『賽蛙』來了。那蛙的價格是一塊錢一頭。賽贏的蛙。價錢就要更貴了。

好萊塢 四位紅星 都由苦中奮鬪成功 (柳霜)

俗語說。『好漢不論出身低』這句話的確不錯。電影界中明星們。出身微末的實在不少。本篇所述的幾人。都是在電影院中當過僕歐茶役的。

在世界最大的洛士影院未成立以前——很久的以前——一般影院中的茶役們。也都是穿着很動人的制服。呈現着很活潑嚴肅的態度。那時美國洛杉磯市的百老滙電影院有一個引導客人入座的茶役。每天早晚孜孜不倦的盡他的職責。誰也想不到他以後會成功一個光耀全球的電影明星。這人便是雷門那佛羅。他的成功。是非常突兀與幸運的。和風流小生范倫鐵諾有些牽連。在那佛羅以前。范倫鐵諾也是紐約城中某戲院的茶役。被名導演家殷格蘭姆所識拔。『四騎士』一片公映後。范的聲名倏地直冲九霄兩個月之間。全球的人紛紛寄信給他。表示對於他的崇拜尤其是女子們更爲之瘋狂。當然從一個默默無聞的茶役。一變而雄踞銀星寶座。是殷導演的力量了。不久殷格蘭姆因爲拍製影片同范倫鐵諾口角起來。兩人都動了無名之火。於是殷格蘭姆立誓再用異常的手腕。提拔出一個同范倫鐵諾相等的明星來。於是那佛羅的幸運來了。那時他除去在影院招待座位外。還在一個戲院中担任每週一二次的跳舞演員。殷格蘭姆看中了他。經過他魔術師式的導演手腕。果然他一鳴驚人了。全世界震驚着銀壇上的兩大情人。一個是范倫鐵諾一個便是那佛羅彷彿他倆人都深刻地明瞭婦女們靈魂一般。在表演上。都能搔到癢處引逗得一般婦女影迷。廢食忘寢的追求他們。(未完)

——主演『重歸』之范雪朋——

『重歸』中的新曲 (白芸)

『重歸』是天一公司最近攝製的有聲片。因劇情的需要片中有三支新曲。一支是范雪朋唱的『偉大的手』。一支是陸麗霞唱的『美麗的青春』。一支是陸麗霞唱的『艷陽天』都是作曲家高天棲手製。論音調『偉大的手』是遒勁雄壯。『美麗的青春』是活潑婉轉的。『艷陽天』是純粹中國風格的歌詞用古詞集成。更屬異常典雅。這三支歌。已由勝利公司灌成唱片。現在把歌詞錄在下面。

(一)偉大的手

我也有。你也有。兩個好朋友。每天不離我們的左右不論什麼工作。它都能担負。它有力量。它能奮鬪。要把世界一切强暴者剷除！要把世界一切弱小者援救？它能開闢光明的道路。它能創造美麗的宇宙。你道它是誰？原來是偉大的手！

(二)美麗的青春

月色清如水。天宇淨無塵。花似錦。草如茵。啊！這可愛的美景良辰。華燈燦爛。滿座嘉賓。舉起杯中酒。同祝美麗的青春。我們有豐富的情感。清潔天眞。不愛舊。祗愛新。常抱着快樂活潑的精神。相親相愛。相愛相親。永享着美麗的青春。

(三)艷陽天

雲溶溶。風細細。萬花如繡。飛燕燕紅英。雙槳來時。牛當波暖。葉底黃鸝一兩聲。綠水紅橋。擊人心處。一絲柳一寸柔情。尋花伴侶。共携手。一笑盈盈。對着花枝一嫩紅雙臉似花明。多情遊賞處。山明水秀。斜照弄晴。

論楊小仲 「良宵」即其導演之一 (詠藜)

談起中國電影的淵源。我們當然要想到商務印書館提倡的精神。同時我們又當聯想到一位功臣—楊小仲。以前商務印書館利用向外人收買的一些機器拍攝新聞風景。和滑稽短片。在那草創的時代。也找不出相當的人才。不過用以爲點綴罷了。那時楊小仲在該書館總務處充一位重要的職員。同時他的短篇小說在語體文盛倡的時期。也得到相當的聲譽。這時他對於電影。已經有了深遠的認識。他不滿該書館電影的進行。他開始編製電影劇本。第一部『好兄弟』因爲導演的幼稚不能得到完美的效果。第二部他就自己導演編劇『醉鄉遺恨』他用着堅忍的精神。在那各式設備不周。和不順適的環境之下。完成了這部作品結果。得到各方面的榮譽。這時正是民國十三四年之間。因此引起該書館的注意。而把電影部擴充爲國光公司用楊君總司劇務。其後因經理不得其人。虧蝕過大。楊小仲在完成『母之心』『不如歸』之後。也就脫離而加入長城公司了。長城爲旅美華僑所組織。營業注重美國僑民及南洋方面。在這時候。因爲國產影片的作風。都流行於古裝武俠等類。但楊小仲的作品。仍保持他素來的風格。至民國十九年。離去長城公司。自行創辦昌明公司。同時爲聯華二廠導演『心痛』一片。此劇着重社會家一劇。在昌明公司倒塌後。廿一年加入藝聯公司。往廣西製片。歷一年之久因主持者不得當。無功而返。今始再加入聯華三廠導演『良宵』一劇。獲得偉大成功。

據楊君自稱。年來困於環境的不良。多不能如意。心中深感沉寂。但他決不因此灰心。他仍然要繼續努力上進。在這國產電影已經踏上光明之路的時候。

談『再生花』(上) (仲瑾)

這又是明星公司的一部精心的傑作並且是繼續『姊妹花』的大供偉獻。看了這部片子。至少可以對中國已往軍閥跋扈的行爲與民間生活的苦痛發生了無限的感慨。

事實大略是這樣。大寶由獄中出來。完全是得利力於她的妹妹—大帥夫人二寶—但是軍閥的天性是反覆無常的。給了二寶不少的煩惱。痛苦。與悲哀奮鬪的結果。保全了全家的生命。同時又加上國民軍北伐成功。解除了民間的苦難。她們得以生存。那一方面的軍閥殘餘者却也飽嘗了鐵窗的風味

明星方面。各人的成功與缺點。在大體上說來。總是勉强過得去。對白是每個演員的缺點。他們都不能操着十分流利的國語。很給觀衆看後留着個『南方人總說不好國語』的印象

胡蝶。她一人佔了片中兩個重要角色。大寶與二寶。而是姊妹花。在貧富懸殊的情形下她能對兩種人的性情與環境表現出來。却是難能可貴了。

宣景琳。她飾趙大媽。是大寶二寶的母親。她的化裝可說是很好。老態龍鍾的神情。誰也不會想到她是不到三十歲的女人呢她的表情可以說是最成功的的一個了。但是有時也會感到太過火些。如她率領大寶夫婦與二子同逃時。她不肯走只情願一死了事。在家中已有一次了。而在半途又來一次固然表現出老太太不顧爲已身

春申銀訊

一天一公司一

(一)高梨痕病未痊。
(二)沈勇石七日前得一千金。
(三)蕭正中在『重歸』中飾一醫生。
(四)新人林翠芳。佘英均在『重』中演出了。
(五)據王獻說『母親』分幕工作日內即可告竣。
(六)今年度預定開拍之新片中。將有一片全部以『海』爲背景者。
(七)天一決努力培植新人。現在採取何種方針。
(八)『重歸』中之歌曲。當亦印就分贈各界。
(九)『重歸』中之市街一幕。因雨尚未開拍。
(十)『重歸』中『艷陽天』一曲富有詩意。極爲婉轉動人。
(十一)拍『重歸』醫院一幕。陳讓兒科醫院醫士數人前來參觀。對于一切設備佈置均極滿意。
(十二)范雪朋。陸麗霞。陳雁三人在『重歸』中均同樣重要

一聯華公司一

一。楊小仲『蛇蝎美人』之後的新作『四姊妹』。爲梁氏四姊妹。賽珍。賽珠。賽珊。賽瑚主演。劉繼羣在此片中扮四姊妹之父。
二。王人美葛佐治主演。吳永剛導演之『小天使』日。前在龍華攝取外景。葛極頑皮。呼人美爲『豬姐姐』。
三。黎莉莉。貂斑華。顧夢鶴主演之『秋扇明燈』爲譚友六精心傑作。黎在此片中曾一度扮女律師。
四。聯華本年新片『天倫』導演羅明佑費穆定日內赴蘇州拍外景。
五。聯華攝聲片設備完全。黃紹芬爲收音股長。
六。中國影界第一胖人殷秀岑。因祖母疾月前離滬北上。已於四日晨返滬。
七。『無愁君子』韓蘭根。婚後偕其新夫人仲雲珍女士往故鄉南通掃墓。
八。羅明佑朱石麟合導之『國風』。全部蔵事。現在剪接中
九。馬徐維邦編導。陳燕燕主演之『寒江落』。雁近日工作極爲緊張。此劇情節較(暴雨梨花)尤爲哀感。燕燕演此劇恰合個性。

集影片名 影后 (蘭坡)

蠟像『陳』列所之秘蜜。『玉』堂春。一剪『梅』。誰『是』英雄。二對『一』。『九』死一生。『三』個活鬼。蔣老『五』殉情記。似水流『年』。她『的』心。『電』影迷。紅淚『影』。大學『皇』后。多情皇『后』。『愛』與死。『表』妹。封神『演』義。姊姊的『悲』劇。女王『哀』史。二八『佳』人。二『片』冰心。

悼阮玲玉 (并序) (蛾眉)

聯華影星阮玲玉之死。各報宣瀾澎湃。香銷玉女。瞻遺容者十萬人。花掩金棺。擁葬儀者三十里。極地下之哀榮。留銀壇之缺憾。夫以一海上之石榴裙女。而人心之傾倒如此。豈以天地精英。剎乃慘痛之謂歟。邇來文人騷客。情辭悲悼者。何可指數。余亦擬輓一詞。覺齊大之慕西施。既不自量。而嗣宗之哭鄰女。尤屬無因。雖未獲親其芳容。而於藝片中。早已略窺其倩影。則此日返芳魂於天下留春色於人間。揆諸人情。曷能已已此吾詩所以不能中止也。

眞平生慧業常留影。眞是人間化女身。花落鵑啼到處聞。招魂無計喚眞。
情海風波萬丈瀾。影星一顆落銀壇。美人眞有英雄氣。要與盧娘一例看。
張唐並嫁惜芳齡。訟畏人言一死輕。似是天公憐弱質。怕卿身在兩家爭。
舉國多情俱歎嗟。安眠應惱耳根嘩。看來死豈眞干淨。終是生成瑣碎花。
左芬有貌更多才。婉轉遺文是手裁。想是瑤池召舞女。散花人去不歸來。
都人十萬仰遺容。三尺銅棺送土中。當日金閨埋碧玉。哀榮那得與卿同。
曾聽海内話朝雲。美目灣眉綽約身。倘我再窺銀幕影。披帷愁見李夫人。
聰明兒女小糊塗。玉碎霞飛竟一途。(霞飛指艾霞)。惆悵未登蘇小墓。幾時憑弔過西湖。

美星泰斗 羅傑士 (續) (順風)

他最初是獻繩技。一面表演一面打諢。因爲觀衆最歡迎他的笑談。所以他漸漸爲說笑話少作繩技表演。那時他每星期掙五十元美金。現在每攝一部影片。他拿十二萬美金！有人說他是影界最富的人。他現有牧場二千餘畝。內有最完備之馬球場一座。還有一小個規模的高爾夫球場。並養有十數匹馬。以備打馬球之用。他又好搜集馬鞍。現在所搜集之馬鞍已盛滿一屋。此外還藏有一千餘本書。皆爲著者親自簽名贈送他的。

除了他太太以外。家裏有三個孩子。二男一女。長男已入司丹福大學。次男在武備學堂肄業。女兒則爲舞台演員。

羅傑士曾爲著作家。已出版之書。有十數本。現在每月爲大報書短評。羅傑士性情特別不講穿吃。每逢拍戲全是在汽車上换衣服。從不用更衣室。或化裝室。最特別的。是他不讀劇本只要影戲公司擔保該片不爲誨淫誨盜之片。他就答應拍演。至於戲詞。雖然告訴他一遍。他只記其大概。正式開拍時。總是臨時自編戲詞。與原文完全不一樣。反得觀衆熱烈歡迎。可見他深知觀衆之心理不在原文作者之下。他能得十大明星的第一把交椅。恐怕就是這個原故。

他生平不喜接見新聞記者。又不願被人拍照相片。惟一的消遣。就是打馬球。他主演的片子共有十八部。前年曾到過天津事爲幾座。(完)

趙丹浪蕩江湖 成爲憂國老人

明星公司演員當中。趙丹是一個光芒最盛的新人。他的一種深刻自然的表情。英俊爽颯的丰度。已是很使人注意的了。他以前在『三姊妹』『女兒經』等片中。扮演一種神經質的青年。已經得到絕大的成功。現在他改變作風。在最近沈西苓所導演的『鄉愁』中。扮了一個滿嘴于思于思浪蕩江湖的跋足老人。他把這一個老人的憂國傷時。風塵僕僕的態度。表演得痛快淋漓。引人入勝。這一次的新嘗試。顯然又異常的成功了。(友蘭)

天津馮氏斷癮救苦金丹

經中央禁烟委員會張主席題『除惡務盡』△衛生部化驗註冊△天津市展覽會得特等獎(一百分)△衛生局化驗社會局給示保護△江西禁烟會化驗△湖南禁烟會化驗△上海商會出證獎勵△山西省署核准備案△全國鐵路及山東國展會均得優獎△海關化驗通行無阻△各拒毒會試用有效此丹專戒嗎啡金丹海洛音等毒及鴉片煙癮輕者一盒(一不分十次用)重者二盒(分兩星期用)均能和平於不知不覺中將癮斷淨且飲食增加精神煥發功效偉大品質純粹性和平裝潢精美每盒一元四角寄費加一郵票九五扣本堂出售此丹已歷六十八年非似市上藉廣告售假藥騙錢欺人者可比(影印功效證明錄)函索附郵票三分由舊曆三月一起日每丸漲價兩角特此聲明招請滿洲各藥房各商號經理

總號天津法租界西馬路北頭宣講所西面　峻芝堂啓
分號奉天總理處城內軍署街路南天祥市場二層樓
震泰報館 電話四二一七
商標註冊 靈芝商標
招請各縣經理
代理簡章向天津總號函索即付

張氏强坤金丹

金丹出世 婦人福音

敝醫祖傳七世並由中西醫學校畢業醫科畢業義充奉天省會警察局醫官瀋陽縣警務局醫官現充醫士會董事兼鑑定醫藥委員業醫十有餘年男婦嬰兒均有心得又將素日經驗之效藥强坤金丹修合售世此丹又經南滿醫科大學博士化驗又在上海協合大房配製復經德國醫學博士狄克溥先生鑑定以純質製合服之無苦劣之味舉凡經血不調或前或後經行腹痛逆經上行腰腿疼痛氣血虛損五心發燒心中怔忡子宮寒冷久不孕育赤白帶下崩漏不止等症爲防假冒之徒又呈請奉天省公署警務化驗註冊特許本藥房獨售並無二處請購者認明醫士之肖像免受魚目混珠之弊登新聞紙以資傳聞(每盒定價大洋貳圓)

總批發處奉天小西關 寶慶堂大藥房
發明者張夢九

你打算 小孩們身體强壯！不可不吃萬年青藥的
你要想 聰明俊秀延年益壽返老還童修容美顏 不可不吃萬年青藥的
男女學生們各界仕女們均要常上 萬年青 走走
萬年青 在奉天市內中街路北 自動電話四五一〇
便福氣極了担任 人壽保險的大夫是醫冠滿洲久負盛名的三大名醫 蘇東曉 周雲五 路鑄九 專理各科病症大小方脈

精益公司
奉天鼓樓南

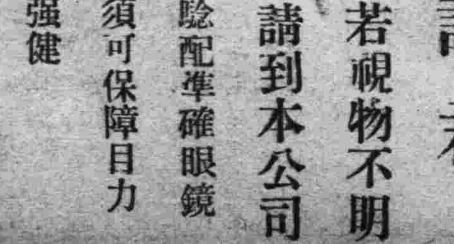

諸君若視物不明請到本公司驗配準確眼鏡須可保障目力强健

北平 化痔土龍散

醫論痔漏一症分爲廿四種雖分門別類、然得病之由不外乎風燥熱、醉飽入房、筋脈橫解、精氣脫泄、熱毒乘虛下注、或憂思太過、蘊積熱毒憤鬱之氣致生風濕燥熱、四氣相合而成、如結腫脹消成塊者、濕盛也、結腫痛如火燎、二便閉者大腸小腸熱盛也、結腫多癢者風盛也、肛門圍繞摺橫破裂便結者火燥也、有生於肛門內者、或外者、初起如瘡、不破者爲痔、破者爲瘡、日久而出膿血、黃水浸淫淋漓不止者爲漏結在肛門而成硬核管長數寸、痛癢難忍、因循不治則正氣一衰、其發更廣、內服夏氏化痔土龍散、外擦藥膏、此藥乃係世傳、主治各種痔瘡、痔漏、並不受刀割之苦、

藥價每料兩大袋現洋五元 半料一大袋三元
特效痔瘡藥膏 每盒大洋一元 買一盒送一盒 (外埠滙款函購者免收郵費)
經售處 奉天大西邊門外南二經路分所西十二緯路門牌二十四號 張二多堂
函索圖痔說明郵寄票三分即付

森永牛奶粉

嬰兒時代靠父母
乳哺安眠體格強
一旦母乳不及用
爲父也做袖手郎
自從森永奶粉降
用者再無枯瘦郎
第一代替母乳品
精比美東譽西揚
滋養豐富味香濃
宇內港稱乳中王
經醫實驗獎質品
有益衛生敷把強
森永牛奶及奶粉
本是嬰兒幸福王
久食不厭漸肥胖
那能捨此買別樣

蒙小兒科各醫學博士推奬

爲育兒用最理想之榮養品也

森永牛奶

滋養豐富
耐久不变
配合精細
絕無雜質

森永糖果公司　完全代替母乳之二大製品

本劑對於淋濁各症可謂絕對有效、主治各種急性五淋白濁、以及由淋毒引起之合併症、如副睪丸炎、攝護線炎、膀胱炎腎盂炎、及女子淋病、凡他藥罔效者、服本劑無不準確、此主要作用係殺菌利尿、鎮痛、消炎收斂、止淋服藥之後、直達尿道、如急性淋之劇烈症象能迅速緩解之即頑固之慢性症、概於一星期內、亦能漸趨良好、洵屬極優秀之治淋特效藥也、定價、每小盒現大洋一元、中盒二元、特製大盒三元、另備說明書、函索即奇、外埠函購、郵費不加、但信件必須掛號、以免遺誤郵票九折、

奉天大西城門外電車站　英美大藥房啓

握現代治淋劑之最高權威的

德國梅濁尅星

▲愛迪那博士發現透膜殺菌法！
▲全世界醫師始得淋病根治藥

淋病斷根新法

淋病的撲滅已成全球醫界的難題、要把淋菌巢窠醫好方才成完全淋菌斷根、淋病怎樣可以算斷根呢？也是醫師及病家所渴望的一件事、然淋菌消滅就作爲淋病的治愈、而究竟用怎樣的方法、可以證明深部的淋菌確實消滅呢？醫師祇用一種深部殺菌的新藥梅濁尅星把潛伏的淋菌、完全殺盡、行了此法以後即檢不出淋菌並且沒有其他可疑的症候時、大約可作爲斷根、經過了三月半年一年之後、再行同樣的方法沒有淋菌而且經過了良好的時候、就把淋菌治愈了、還有一句話男人家已完全治愈、如不同時醫治她已經被染的妻子、這樣的醫治是一點兒沒有用的、

▲梅濁尅星的醫治作用

梅濁尅星爲愛廸那博士耗四十年之心血經二百五十二次的實物試驗、送請全世界花柳病院八百七十八處實驗、始告成功的、淋濁斷根特效藥、其藥性王道、功效的神速、可稱十全十美、實爲二十世紀醫藥界新貢獻、

（一）本劑有專門透入男女的深部粘膜細胞內、殺盡淋菌的特徵所以服過此藥者的小便也有極其強大的殺菌力、

（二）藥性和平、毫無副作用、絕非檀油劣藥之妨害腸胃碍及生育等流弊百出者可比

（三）專治急性慢性、五淋、白濁、婦女、白滯、膀胱炎、尿道炎等症、有屢試屢驗的特效、

▲德國威彌鄧藥廠鄭重監製▼

▲梅濁尅星說明書函索即寄▼

▼大連▼華泰▼華西▼營口▼中西五洲▼奉天▼五洲▼安東瑞祥泰▼新京中西▼吉林五洲▼黑龍江中西▼鐵嶺義和堂▼洮南和發順▼普蘭店▼康德記

哈爾濱道外六道街口柯爾登洋行

歐美生乳藥

呀、我服了「歐美生乳藥」之後、乳汁濃厚而多、現在兒肥母健、多麼快樂呀……

注意　凡藥盒上印有飛鶴爲記無者定係假冒　定價每瓶大洋一元二角

各埠均有代售　總發行所奉天鼓樓南

歐美大藥房西號

文化的調味精粉

味の素

（味之素）

註冊商標

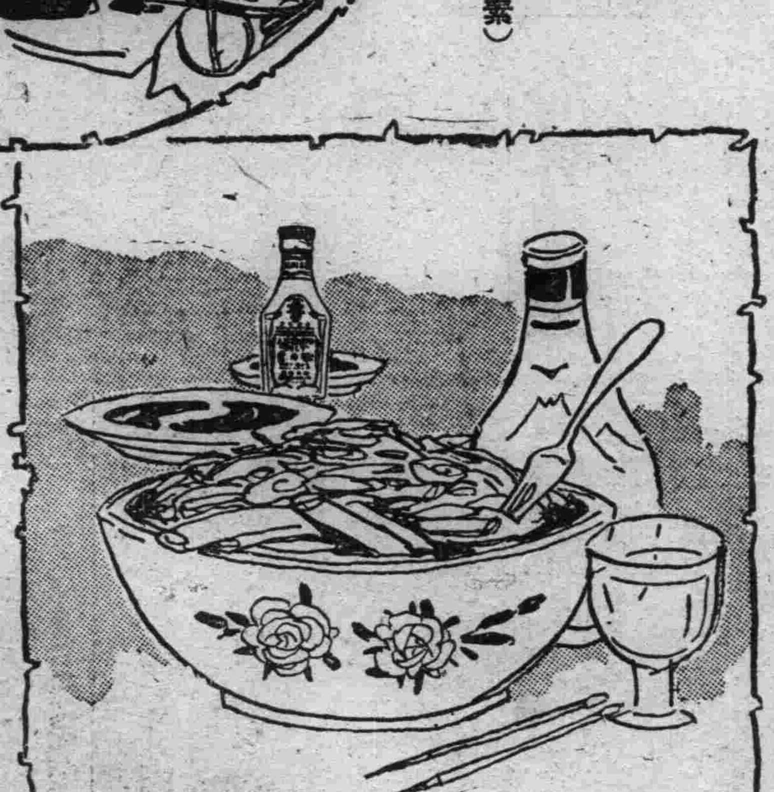

拉一齣戲、琴韻縹緲。
吃一口菜、滋味芬芳。

拉琴也絕妙、菜肴也好味、拉完了再吃、吃完了再拉、這輪流極快樂咯、若是菜不好味、拉琴自不大高興、如得好菜非用**味の素**不可。

（C—425）

山東婦人治愈咳嗽哮喘

用韋廉士吸入止咳片

山東文登西于村劉崇學君來書云「內人久患咳嗽哮喘夜不成眠以致晝乏氣力屢治無效後由友介紹試用韋廉士吸入止咳片不久此纏綿痰咳哮喘竟告痊癒現伊食慾增進健康復原此皆貴藥片之所賜也」韋廉士吸入止咳片之功能係本直接治療之原則但含此藥一片於口中緩緩溶化即有一種治療氣體發出週循全部呼吸器官此其所以奏效迅速爲他藥所不及也請即購備一瓶速爲含用其味爽適其用便利以之治療咳嗽哮喘傷風喉痛氣管支炎以及喉胸各疾均極靈效各藥房均有出售或逕向上海江西路四五一號韋廉士醫生藥局購備每瓶大洋七角五分郵力在內

又一家庭得享康健幸福歸功於

韋廉士醫生藥局家用良藥

呂延慶君闔家之玉照

縣之其他散居世界各地之家庭亦享康健幸福由於韋廉士醫生家用良藥之功呂君近由陝西永坪鎮基督教會來書云「鄙人自幼體質孱弱精神恍惚自任教務以來職重事繁愈覺不支購服韋廉士醫生紅色補丸二瓶即覺精神不振飲食增加繼服數瓶身强體健矣內子在晉汾讀書飲食減少且患經閉入醫院診治囑須靜養調補於是廢學歸里即服韋廉士醫生紅色補丸大有起色半打未完身體復原天癸重至十餘年中連生六子至于子女中有患腸胃病或咳嗽等症常賴嬰兒自己藥片及韋廉士吸入止咳片迅速治愈之十餘年來鄙人全家得享康健幸福實貴局各藥之所賜也」君如常備韋廉士醫生藥局家用良藥于家中隨所需以應用之實佳策也蓋其既能裨益他人之家庭自亦能裨益閣下之家庭也　各藥房均有出售或逕向上海江西路四五一號韋廉士醫生藥局函購定價韋廉士醫生紅色補丸每瓶大洋一元五角六瓶八元嬰孩自己藥片每瓶七角六瓶三元五角韋廉士吸入止咳片大瓶每瓶七角五分小瓶六角郵力一概不取

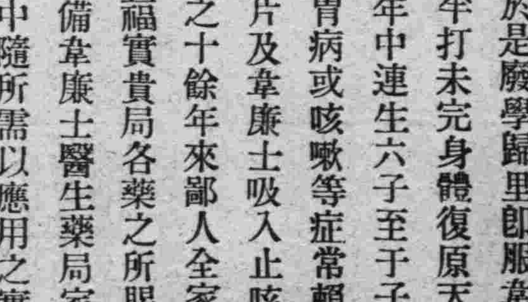

人無笑臉休開店

斯諺良信蓋笑臉確能招徠顧客也但若因顧慮市況凋零樂觀頓失又將奈何此諺所未及而在吾人自處耳須知因市況不佳而生憂慮既無補於事又有損於身所以常要樂觀常要歡喜常要保重身體苟身體健康則煩惱自少是故閒嘗吞服清導丸使內臟潔淨康強實爲良法清導丸能助閣下對于人生處境較爲樂觀能滌煩愁而得迎人笑臉此外治便秘食積肝火膽汁不知精神不振頭痛頭暈以及其他由便秘而起之疾病均極靈驗

清導丸各葯房均有出售或直向上海江西路四五一號韋廉士醫生葯局函購每瓶七角六瓶三元五角郵費不取一切信件可由奉天和記洋行轉上海韋廉士醫生藥房

（第三滿郵便物認可）　康德二年四月廿一日　盛京時報　星期日　第九千零卅六號　（九）

社會小說　財色婚姻（二四六）

（儒丐著）

二十二、婚禮完成兩相如願

金珠見說。心裡已自十分不悅了。因爲這樣的紈袴青年。並且把他的愛人一家。也低貶得等於下流漏戶了。他決不承認富紳家裡會有局騙的行爲。同時他的聰明才智。也萬不會受了人家的欺騙。他們這段婀緣完全出於神聖的愛情。和高尚的義理。根本就不能拏市井奸詐行爲來比量的。如果有人敢於這樣妄事猜度。那差不多對於他們的人格。都要汚損了。好在這話。幸喜出自叔岑之口。換個別人。正不知要惹起什麼樣的衝突。雖然他極力按納着。可是他那令人可愛的臉蛋。已然綳得照大理石像一般。有些冷氣侵人了。結局他很激昂的辯解道。

『您的意思。我早就明白了。您總以爲老林家這樣願意和我作親。一定有什麼希圖。甚至　我灌醉。爲是把我扣住再也不能推辭。其實這事。是我由心裡願意作。自有我求人家。人家萬不至來求我。不過林老伯看着我有　點出息。或者不無愛憐之意。無奈事情不能盡如人意。也是那晚我興起不少　的感觸。沒法子。只可以酒澆澆我的愁緒。這完全是我自已想喝酒。那里是人家灌的我。偏巧那天晚上喝酒的地方。又在七小姐的閨中。這個在　行止上。固然不能說沒有嫌疑。但是我們的關係。已然用不着避嫌了。外間不明眞相。聽說有了這　樣的事實。便疑惑內中有什麼情節。好象故意設成這樣一個迷陣來騙我。殊不知設局行騙的事。也有身分　地位的關係。並且行騙的目的。多一半是爲金錢和女色。如今老林分明是著名的富紳。難道還希圖我這點月薪。再說我是　堂堂男子。他們若想騙我。也不能使用親生女兒。說實在的。這件事他們不能騙我。我倒有騙他們的機會。只是我的良心。也不能教我行出那樣的事。』

潛港人海

答王印忱君

（東皋）

▲和十三老吉凶之疑問　日前在貴報神皋雜俎欄。見有王印忱君。徵答十三老吉凶之疑問一則。敝人謹就管見所及拉雜解答如次。藉釋疑竇。査麻雀牌一項。乃此二十世紀之中外社會上。惟一之消遣品也。有人問。既爲消遣品。何以作爲賭博之工具。須知徒有消遣而不以金錢誘導之。則不能引人入勝。此宇宙間自然之事理亦麻雀牌作爲賭博工具之興奮劑也。　按照麻雀牌和法之種類。則有小平。大平。天和。地和。淸對。混對。小三元。大三元。淸一色。混一色。四喜風。三老。種種十的名詞。觀査上列之各種牌名。最難和的。即是十三老了。每和這種牌時。都認爲一種決牌。所以一般人根據物極必反的原理。才發生一種疑問。因之社會上一般打牌者。每逢和個十三老的時候。則總感覺有些疑問。甚麼吉啦。凶啦。禍啦。福啦議論紛紜。莫衷一是。那麼凡是這種說法的人們。他的人生觀念。不問可知。把他拿到古董舖去。一定能够受人歡迎的。因爲什麼呢。因爲宇宙間的事理。原來都是光明的。正大的。由人類逐漸的作去以後。不知不覺裡。就添上些迷信的色彩。所以在這種科學進化。物質文明的社會上。關於上項疑問。決對沒有研究的價値。鄙人最後還是希望王君和海內之一般打牌者。嗣後遇見十三老牌頁的時候。仍然的和着。不要存一點疑問的心理。那才算作明鑒。言否有當。諸希讀者原諒。

懊悔

（藹人）

▲愛人還是不如結髮妻　程德在前幾年和文女士結婚後。依然與一些裘馬少年相驅逐。他父親由血汗中得來幾個錢。到他名下就不管東。西。南。北。奢侈浪費。什麼煙館。說書塲。電影院……這許多地方。時常見着他的足跡—這樣做下去。關於問花尋柳的事。當然必竊竊發生的。

近來他有幾個異性朋友。例如S女招待。P售票員……他即然有金錢。當然妳去她來的。親親愛愛。以表近熱情分。他每天還忙的了不得呢！你看他。一會坐在洋車上。到××公園。又一會兒。看他坐着馬車。赴××電影院……南去北來的。顚忙不休。那有一刻暇時。每夜需十二點甚至一兩點才回家。他妻子還要等着他開門。有一天他從××地方回來喊叫開門！他妻子因爲前幾夜未睡得充分。在這時正在打瞌睡。朦朦朧朧聽見她的丈夫叫門。急忙跑出去把門開了。程德進來。不用分說掌脚交加。並罵道。『妳這個東西。每日裡。不是吃餐。就是睡覺。近來連門都不給開了。妳是甚麼東西！』她那裡敢作聲。只得忍着恥辱。暗暗落淚！光陰如箭般的快。恍恍忽忽。已經二三年了。家業因爲只有消費。沒有生產。漸漸的走進窮的途徑。他父親所遺的家產。大變買了。到這時候。還談到什麼摩登。戀愛。恐怕連飯吃都困難！在這時期。愛人也疏遠了。好朋友還有幾個。到他家裏去！

有一天。在街上看見他的愛人同一位穿西服的少年並肩行着。她即然是他的愛人當然要說話的。說道。『××女士。妳上那去呀？』嘿！人家連睬他都未睬！像這樣打擊。在從前是未嘗過的—發呆了半天。暗思道。『以前她和我那樣現媚。也就是看我袋中的魔力吧？到如今連話都不和我說哼！這就是我的下場！現在我都要當乞丐了。可是我的妻子還和我做伴侶呢！看起來。戀人還是不如結髮妻。（！）……

一九三五。四。九—脫於自修室—

美的情緒【下】

（唐雋）

『藝術的性緒』。也具有一種社會性。因爲『藝術的情緒』即是社會的情緒。社會所具有的『同情心』和『共感』。也即是藝術所具有的『同情心』和『共感』。居約說。『第一藝術品能使觀者在其中用記憶的認識。覺察出自已的內容而得受一種自心鑒賞的快樂。第二。能使觀者體會到作者而與之起一種同情的快樂。在這一點我們可以看出藝術是最易誘起人類之同情的。第三。能使觀者體會到作者所表出的事物而與之起一種同情的快樂……藝術的情緒。能使我們尋得一種和我們自已相似的生命及一種由藝術家所表出之與我們的生命相近似的生命。所以藝術的情緒。是一種社會的情緒』。

『藝術的情緒』。能使個體社會化。他能擴大個體的生命與社會的生命相融和。他是人類社會的翻譯。他是個體與羣體的媒介。藝術品的表白的是他。觀者所欣賞的是他。藝術家的也是他。所以『藝術的情緒』是藝術家。事物。觀衆三者的共通目標。是使這三種個體成爲一體的連線。戈爾濟葉說。『在藝術品之背後。便是藝術家的人格（美的人格）。是這種人格來召應我們。來拉引我們。是『藝術的情緒』來使我們與藝術家相交接。是『藝術的情緒』使藝術與其所繪。所唱所雕的事物生出一種關係來。是『藝術的情緒』使我們把自已的生命滲和於藝術家的生命中。而且從藝術家的人格擴大我們自已的人格時來享受一陣藝術家的生活』。所以『藝術的情緒』能拔人出於苦海嫉妬。憤怒。而導人入於愛的。美的區界。能擴大人類的人格。增加人類的同情心。能使事物。人性化。美化。社會化。所以藝術的情緒。直可呼之爲博愛的情緒。因爲他是具有廣大之社會性。

（完）

關於穀雨節

（趙仲珊）

月之廿一日爲穀雨節。歷代詩人。多每吟詠及之。而我滿洲國。又於是日舉行植樹。可見此節。頗有表揚之價値予不敏謹集關于穀雨之詩句及典制。彙刊本報。以貢讀者。

（上）穀雨之典制

（一）穀雨日雨主多雨二麥紅腐。不可食用—農政全書。

（二）穀雨日雨主多魚。諺云。一點雨。一個魚—農政全書

（三）穀雨日辰値甲辰。蠶麥相登—田家五行。

（四）穀雨日貢茶—蔡寬夫詩話。

（五）淸明斷雪。穀雨斷霜—周益公日記。

（六）穀雨日畫五毒符圖。蠍子蜈蚣虺蜂蜮之狀。各畫一針刺之。刋布家戶帖之。以禳虫毒—青齋風俗。

（七）茶之佳者。造在社前。其次火前。下則雨前。謂之穀雨—學林新編。

（八）淸明穀雨四月過。油菜花黃麥穗青—中國立法院製定頒行之新歷節令歌。

（九）穀雨節日全國各地官民一律舉行植樹。實施綠化運動—滿洲國風俗。

（下）穀雨之詩句

穀雨收茶早—高啓臨。

穀雨供湯沐—王禹。

傾春風穀雨晴—孟浩然。

穀雨熟櫻花—范成大。

玉髓新烹穀雨茶—胡悌。

膩綠長鮮穀雨春—林逋。

穀雨天晴放鼠姑—佚名。

穀雨林中半紫菊—張雨。

—寫於黎縣孔學分會—

（二）

別錄　仰觀國寶記（中）

瀋濬古物展覽一瞥　（鬱金）

在宋元明淸緙絲（包括織繡二種）中間。那些卓特精緻的織繡書畫。如若不說明。恐怕還眞看不出是織繡的作品呢。其中如宋代米芾緙絲寫的七言詩。『八仙祝壽』『山水』等。都工緻透頂。而且其中如『蓉塘戲鸞圖』及『和鳴鸞鳳』。在那彩色的流雲。靑色樹葉芙蓉花。鷺鷥的花紋色調上。都表現了近代圖案的色彩。

在淸代的織繡作品中。我最歡喜『御題周文矩大禹治水圖』及『塲圃秋成』二幅。『大禹治水圖』。上下有御題文字。全幅有七八尺高。中間表現大禹治水時的堆石。吊石的狀態。眞是栩栩如生。『塲圃秋成』是一幅農村鄉人村婦打稻收穫圖。在古代歌頌皇族。描寫尊貴仕者的書畫中間。能有一幅農村的田野織繡。的確是値得寶貴的。

（三）唐五代宋元書畫

這一室裡如『唐代洛陽樓閣圖』。宋代夏珪的。『長江萬里圖』『書杜市麗人行』及有近代漫畫作風的。『宋太祖』大幅畫。像及『宋太宗』小幅畫像。元代的黃公望的『富春山居圖卷』明代的『元太祖畫像』『元后畫像』。精緻細藝。實在是無從贊美起了。

（未完）

高粱米覆代表書

（潤夫）

▲爲粱友戲作

代表先生淸鑒。閣下有意憐貧。乃至吾書。吾之守己有素決非梯榮希貴。而欲高自位置者也。今歲遽然騰起。獨高聲價者。實吾商友。見火柴公司有快發財之商標。心焉羨之。乃假吾乙身軀。爲奇貨之可居見吾族之淪落。生齒不繁。又兼紙幣兌銀幣。每元必加三角四六〇甚或至於四角。遂欲吾與麥粉粳米。兩先生。共周旋於權貴之門。吾竊以惡陋質庸踈。何敢與彼相頡頏。又且權貴門高。且未必開張心顏。眷顧於吾。使吾揚眉吐氣。以激昂於靑雲也。無如商友還慫恿於吾。令吾待時而出待價而沽。謂吾曰。六七月。靑黃不接。汝當聲價十倍。或不止一元八角。政府若不限制銀幣愈。提高。且欲俾汝於兩元之上。爾無過慮。又何難與麥粉先生爭榮。與粳米先生同貴乎。雖係如此。乃吾商友先生。期望吾之過深。吾實未敢相信。今得閣下之書。於我心有戚戚焉。念與貧民久處。簽共老幼以生。倘掉臂不顧。悻悻然去之。不大拂好生之仁乎彼慈善會。歷年且廣三粥場有以賑貧。吾亦仁術爲懷。豈我仁政府。體好生之德。更思能覩貧民之顚連而不顧。雖以吾族零弱之秋。肯慕陽虎之言。爲富不仁也乎。謹具覆函。望閣下。不必先爲民憂。吾不惑於商友之言。有妨王道之治安。致千萬禁也。用此肅覆。悲請

道安

高粱米囑文臟處代筆敬覆

答故鄉戚友

（再傭）

白髮高堂遊子夢

青山老屋古園心

筆從擱後。條逾十旬。在這十旬內。事情經過。直是罄竹難書。總髮難數。最奇怪的從生我的故鄉來到帝王建業的皇都。使我恍忽。疑惑。頭鄉送我與妻子從人的同僚戚友爲知道怎來的。回過來想在驛排班的在車前相別。似乎是一場夢。並不像是眞事可是擧眼眞見這不合心意的宅舍。並不也我久住的家園。走到街看還是！不是陪都市量。所遇的。的中更覺得生生的不熟。啊！這。是到外邊來啦。這不是在做夢啊！這不是故鄉！故鄉隔着多少的山水。故鄉隔着多少可五城。故鄉雖不超遙。但是爲束斗折腰也難逃故鄉雖不過迭然夢爲一官所羈也難返。是迷。是可愛戀而値得憶念的嗎？是也無人來限制。然而僅能看見上千上百的人奔向故鄉之關但已身可被一種無形的東西縛住而只有低首。吁！提前頭故鄉有白髮的高堂。有狠多心是人。有可愛的家園。有賞成樂事的所在。但是爲個人的友。爲重任的担負。就不的不割慈忍愛。離鄉去里了。固的有許多人在羨慕。官階的超陞。不次的拔擢。與臨行的風光。雖不能說是大丈夫得意之秋。但是接連前進也狠足以稍稍自慰的。惟是恨離傷別情所難免。人非太上。孰能不動於中。椎魯如愚。詎能外此？步入皇都。倍受新知舊雨的暢滯京戚友熱烈歡迎。同僚的敘。解了不少的客中的寂寞。晝鞅掌於簿書。夕忙碌於私事。遊宴之邀踵至。戚好之訪迭臨使積弱之身。未得稍息。本來這次遊宦的宗旨。是想改造新生活。另闢新途徑的。所以自然的振起精神來應付一切。妻子家人亦均狠高興的來過起日子。住在旅社一月。方才費盡心力在這無房可租的地方尋到一所住處。不料在這皇居竟如此的難解決衣食住的第三項。至於簡陋昂貴稀少。自然是意中事了。這裡有簇新的高樓。有寬平的長路。有不斷的車馬行人。有撲素的皇宮。有壯麗的部院。有無數的高官顯宦。有多少的青年仕女。當着金烏西墜華燈光明小立在街頭。目擊往還擁的仕女遂人。在這便有唯一的大馬路心中另生一種緒。異地的風光。雖也有些況味。但故鄉回憶念。並隨之而故鄉！故鄉！千秋萬歲使我戀戀而不能忘的故鄉呵！

（未完）

CAFE中

（鈞梅）

黃昏裏走進了Cafe。

精神得着了暫時歸宿。

在輕薄肉麻底音樂裡。

好似生了雙翅。

隨着內心企欲的遐飛……

啊！遐飛。遐飛！

×　×　×

黃昏裡走進了Cafe。

身體依着了片刻安慰。

在濃茶美酒底漩渦裡。

幾如逍遙世外。

飮着侍女獻與的酣醉……

啊！酣醉。酣醉！

三。二十六。

學問和經驗

（阿文）

讀得書多。學問自然豐富。這是誰都曉得的了。然而我們專靠書本上得來的學問。是不中用的。必定要有實在的經驗。而且要經過相當的歷程。這才算得是一個全才。正如諺語所說。『見過不如做過。做過不如錯過。』又說。『未曾錯過那得精。』這就是說。書本上的智識。雖不可少但實際的經驗。還更重要。而且經驗愈多愈好。

比方有兩個軍官。一個是受過軍事學校教育的。一個是行伍出身的。但受過軍事學校教育的未曾經過戰陣。學識雖然豐富。究竟沒有經驗。雙方作起戰來。相信行伍出身的那個軍官。曾經戰役。富有經驗。膽識必壯。勝敗之數行伍出身的一定較有把握。這就是經驗豐富的緣故。

古人說。『人情練達即文章。』這一句話。是極有道理的。我們僅僅從書本上得來的學識。未曾經過實用。雖然懂得很好的文章。雖然說得很好聽的道理。但實驗起來的時候他的理想。往往和社會的需要背道而馳。這祇好說是紙上空談而已。譬如一個讀了半世書的老學究。日夕沉迷於黃卷青燈中。全未見過世面。社會的人情世故。完全不懂。這樣的一個人。只能夠成爲一個蛀書虫而已。故此有人叫那些讀死書食古不化的老學究做書獃子。是不錯的。所謂人情練即文章。這就是說。一個人能夠深悉人情世故有充分的歷練。這就好比有豐富的學問一樣了。所以我們讀書。切不可讀死書。學古人切不可食古不化。雖然要有充分的學識。但實際的經驗。決不可少。因爲學識和經驗是有同等的重要性的。

醫話　談麻疹（五）

（姚紀彬）

耳病也很可怕。熱退以後若再升高。或紅疹退後五日熱仍不退。就很可疑了。應當通知醫師。小孩子雖是發熱很高。常是不知道說痛。要教給他輕輕的搊鼻涕鼻孔要全張着。免得因着壓力將鼻部的膿毒擠入耳部。因爲耳與鼻是相通的。若發現有喘。或出氣不通暢的現象。應當立時通知醫師。這在麻疹雖不常見。但是非常重要。

因爲這或許是喉內的粘膜腫的太厲害了。麻疹還沒有像天花或白喉那種接種的法子。但是有一個暫時免疫的方法。就是注射新近曾患過麻疹的人的血清。這就好像向人借免疫力一樣。還有很小很弱的兒童或是有病。最好使他們得到這種保護。這樣的免疫力是暫時的。約在三至六個星期內有效。若是得不到這樣的淸血。成年的人血會得過麻疹的也可以用。

得過麻疹後。更要加意小心預防別的傳染病。因爲麻疹減低了病人的抵抗力。容易受染。痊癒後六個月。應當就醫仔細檢査身體一次。全呼吸部及眼睛耳朵得過一次厲害的發炎性病。難免遺留下終身的缺點。開始輕微日久漸重麻疹與癆病的關係也很重要。在成年人和稍大的兒童。麻疹常使已經痊癒肺癆病復發。這也是六月後應當檢査身體的一個重要理由！

（完）

寫於瀋陽中街大德生藥房診室

九星日鑑

四月廿一日　舊三月十九日　日曜　丁卯　先負　閉　昴宿

▲一白之人此日漸次獲得勢力、開幕尤吉、壬癸丑吉▲二黑之人功名榮達可期待、開幕就職均吉、甲乙巽吉▲三碧之人此日如暗夜尋物一般、諸事均不如意、庚癸丑吉▲四綠之人肆意易生動搖、退守則安全、庚癸丑吉▲五黃之人須捨區區小節、由高大上而進取、巽丁辛吉▲六白之人雖事緩岩然願望必成就、甲乙丙吉、▲七赤之人愼重言語文書、且須留意行動、巽丙丁吉、▲八白之人至今淹滯難事、亦必解決焉、乙丁辛壬、▲九紫之人此日易生焦慮、且缺欠溫容、非注意不可、丙庚癸吉、

點滴

（疑人）

人一生最缺憾的就是失明。然而不識字的。與失明又有何異。

○

科學能救國。同時也能亡國

○

機會來到時。你可千萬把牠抓住。否則任其自去。無日再來。你必後悔終身。

○

人類如果能够到了。男女大換班的時候。世界或者能有一綫和平希望。

瀋陽電影院

今日開演

聯華公司又一部傑作

談瑛　湯天綉　蔣君超　殷秀岑　精心合演

良宵

節烈牌坊下之犧牲者。被壓迫女性之抗議書。

▲性的本能是否應該抑制？▲禮教與宗教的力量。是否可以克制『人性』？▲本片提出這莊嚴的問題。讓大家來找一個答案

弱小生命的強烈吶喊……過度時代的矛盾衝突……表現人類的內在情緒……造成藝術界最高成功……

東安電影院　南市塲

日塲二時　晚塲七時半　星期節日午前十一時半

今日放映　說部連集偉大巨片

第一集　荒江女俠

名震寰宇譽滿東方武俠片王。是說部長片的—挺進者。是武俠電影的—權威作。

陳鏗然導演

武俠明星　徐琴芳　范雪朋　賀志剛　主演

下期接演　荒江女俠第二集　一集至十五集繼續在本院首次放映

第一商埠內　明星電影院

四月二十日至廿四日連演五天

天一影片公司　全部對白巨片

上海小姐

楊耐梅主演

注意　票價照常並不加價

下期開演　仍是天一影片公司　全部對白有聲巨片

遊藝大會

陳玉梅主演

天光電影院　大西關大街　同德當後院

明星鉅片　今天開映

主演　胡蝶　鄭小秋　夏佩珍

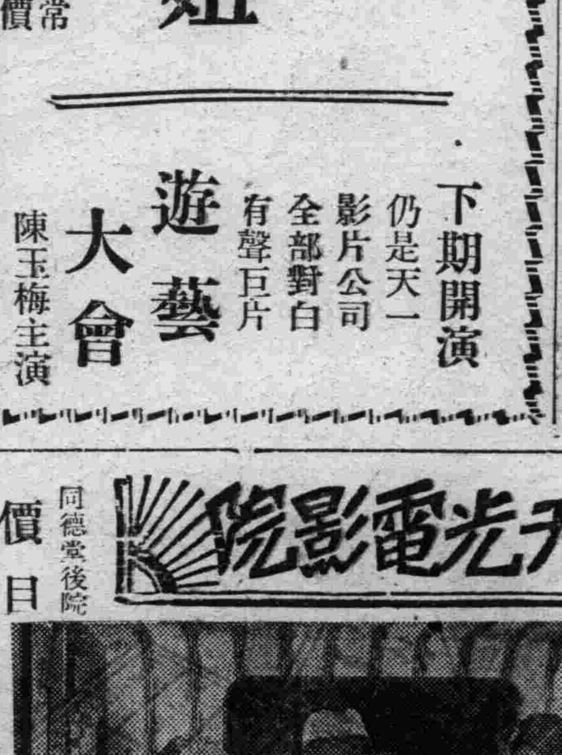

二集　啼笑

二集　因緣

廿六日接映三集

價目　二角　三角　四角　五角

時間　二點　五點　八點

今天星期日　上午十一點提早一場

合名會社
大倉組
營業科目

電裝電機　各種機材　鐵道材料　五金雜貨　銀鐵水管

硬煤煙煤羊毛皮件呢絨五穀雜貨
電氣機械器具海味肥料汽車並其
材料油類木料焦炭硫磺黑鉛道木
洋火綿花洋絲洋布

包辦工程
代理水火
人壽保險

總行日本東京京橋區銀座通二丁目七番地

分行　北京、天津、上海、漢堡、西貢、其他及以上主要地方、
本溪、倫敦、紐約、九江、香港、奉天、營口、大連、

出張所奉天浪速通四六番地
二八八四番
日本電話二九四九番
總辦室三五七九番
總辦公館二五六五番
滿電話四四六一號

東京早山製油所
美國瑞氣年達爲會社
德國愛龍聚利門會社
九州製油所
吉田製油所
日本耐鎔金製造會社

總經理
煤油、汽油、機器油、各種油類、總批發

日新商會支店
奉天宇治町一四番地
電話日長二〇一八
電略ニホ

市上香烟，牌子這樣多，為什麼紅錫包能夠獨享盛名？

當然因為紅錫包的品質香味超群絕倫！

紅錫包香烟

君爲目力計
請戴本行眼鏡
儀器精良・驗光準確
質料高上・售價低廉

城內中街大西門裡
亨得利鐘表眼鏡行

己所疼愛的愛兒們
欲其保有潑溂健壯的體格
千萬莫怠忽
害兒童所有健康的蛔虫之驅除

絕無危險性最可放心服用的
驅除蛔蟲靈藥
滅痏寧錠

面黃肌瘦。腸腹時痛
發熱瀉痢。頭痛暈眩
記憶日壞。學業退步
睡眠不安。羊瘋抽筋

大凡兒童無因無故突然發生原因不明之上記病狀者。其十分之九即斷定其多爲蛔虫作梗所致成。亦無不可者。又據關東廳及滿鐵各地衛生機關歷年調查之結果。謂我滿洲國人百人中有虫者竟達九十九名之多云。且其寄生人體中。傷害兒童之健康。侵犯智能之發育。以成種々疾病之原因。而從根本覆滅兒童之健康家庭之幸福者也。所以爲疼愛的兒女之健康家庭幸福計。蛔虫之驅除撲滅實爲刻不容緩之最大急務也。普通一般人多半使用『山道年』及痏積糖等。效雖不謂全無。毒害作用堪虞。以及種々副作用等。而『滅痏寧』則絕無是虞以及副作用等。故爲中外各地醫院各小學校各團體一致推獎賞用。莫不爭相購服。以成中外唯一無二世界獨一無雙的驅除蛔虫特效靈藥也。

另備「蛔虫殺滅法」等詳細說明書函索即奉寄

特長
一、驅蛔劾力特大無比。驅蛔率在百分之九十五以上
二、完全除去草藥腥臭。病者容易服用
三、服用過多或連續服用均無飲食不進惡心嘔吐或毒害身體之副作用等
四、効力遠勝「山道年」凡「山道年」無効者。改用本品。莫不藥到病立去
五、不必併用瀉藥亦能達除蛔之目的

藥錠　一〇〇錠三角、二七錠七角五分、
　　　五〇〇錠一元三角五分
吉利糖　一〇塊二角、二七塊五角、
糖衣錠　六錠壹角、

總發行所　株式會社藤澤友吉商店製藥廠
大連支店　大連市山縣通七番地
支店　東京・京城・上海

總經理　日本賣藥會社支店

（全國各地大藥房均代售）

博絕大信用
日本全國各學校採用
朝鮮總督府衛生課推獎
朝鮮內各學校採用
滿鐵衛生課推獎
沿線各學校採用
關東廳衛生課推獎
關東州內各學校採用
中西醫藥專門大家博士推獎
全球有名大醫院採用

龍江省垣舉行 防空演習 第一日經過紀

【齊齊哈爾】齊齊哈爾附近防空演習、於白晝再續入燈火管制之中、午後七時十分接到在東方百基羅之地點、發見機影報告之北防衛地區司令部、當即命令各班行警報傳達、同時實施非常管制、以防敵機之來襲、七時四十分通過昂昂溪上空之三機、在深夜炸音轟轟、通過齊齊哈爾上空、而探照燈乃左右探視、探得機體後、一方受警報傳達各班極力準備、整理警護黑暗化市內之交通及其他之任務、以待敵機到來、亦止、機影沒於南方、如是鳴空襲警報、非常管制解除之警苗、其次午後十時、警報解除之電、傳達於各班、如斯第一日安然終了、更自午后七時許北防衛地區司令官等關係各代表者、參集於電電會社屋上、視察燈火管制狀況云、

內務局修縣路

【寬甸】本縣境內之國道、已由前年經國道局着手修築、現已多半竣工、縣道及各村之主要道路、則由參事官縣長責令各村修築、及內務局長楊文華氏到任伊始、以修築道路、既可便利交通又能俾益於討伐工作、當即親自督飭各村長、極力興工、主要幹綫、於去歲即可開駛汽車、已臻完善、惟此春融解凍之期、各處山嶺橋梁、不無傾圮之處、現又鳩集民工、切補實修、聞通信汽車公司、因通行該路關係、對此次之民工、每日尤給工資二角云、

抽選優秀保甲丁 改編警察隊

【西豐】縣長谷金聲氏、現爲補充警備實力、預策治安永固計、特於月之十五日、飭令全縣保甲自衞團丁、抽選優秀改編警察、一個中隊、以資補充警備之實力、預策治安之永固云、

蘇聯幹部 第二次回國人數

【哈爾濱】第二次返國之蘇聯幹部部員、第一百二十二人(八十家族)特掛列車、定於、十一日午前七時啓程、茲將人二次歸還全部沿線家族數列之如左、

寬城子 一輛 家眷一
博克圖 家眷一
綏芬河 家眷二

以上皆從綏芬河歸國、由鐵路局掛一二三四等車四十一輛云、

吉垣建設事業費 中央准許四十萬元

【吉林】吉林市政籌備處、年來因經費上、感到遲滯之關係、致建設道路、開闢商埠各項事業、均有延緩、該處康德二年度之經費、編造增加、經徐家桓處長、多次來往新京出之陳商、已經中央民政部許可康德二年度、建設事業費定爲四十萬元、該處已經依照總額編造預算、呈報中央民政部備案云、

令保護義倉 備荒年

【吉林】我國之設立義倉積穀、爲備荒年、以救人民之飢、關係致爲重要、頃吉林省公署、鑒於以先所屬縣分之積穀、本歲取出施賑、內中腐陳生菌、或生不正之味、致有大半之不可食、並與衞生實有一大障碍、爲此吉林省公署、特加整頓、對於各縣之義倉穀、專指定內務局負責管理、每年穀糧積存倉廒整頓、須特別加以注意、嚴防倉底潮濕及暑雨之霖、鼠食蚊蠅之卵、期盡善盡美、如遇荒年、可取食便利味佳、方不負國家義倉原旨、仰各懍遵、勿違切切云、

威虎嶺木業 被匪縱火

【吉林】京圖綫上東段威虎嶺黃泥河子等驛、近來胡匪跳梁綁票掠財之事、時有所聞、不意在威虎嶺附近胡匪、專以縱火焚各木場之木材爲標目、月前曾以放火引人、以施其綁票之計、不意毫無功效、月之十六日晚、又有百餘名之胡匪、闖入威虎嶺附近農村及置木場、將積堆之枕木千餘根縱火焚毀、上施散火油、一時火焰滔天、人民大受驚慌、經一日夜始經人撲滅、駐防友軍急行出動往剿、胡匪聞風遠颺云、

海軍補充隊 將發下江

【哈爾濱】海軍江防艦隊之補充隊、業於十六日舉行畢業式、因江水消瘦、不能開航、故暫時尚不能出發、待江水稍漲後、即將分赴下江富錦、黑河駐防、同時在富錦大黑河兩處、分設海軍江防司令部辦事處聞處長人選業已內定云、

教育視察團返開

【開原】本邑參加日本教育視察團之岡部副參事官、朱教育局長、全內務局長等一行、於本月十四日歸來、十五日上午十時抵縣城車站、當時本邑常縣長率同各界首領及所屬職員、本報記者等多人、均齊集車站歡迎、茲聞邑內各界、並備酒筵爲之洗塵云、

御影 必須尊敬 嚴禁稍涉不敬行爲

【吉林】省公署茲訓令各市縣各機關、關於聖上御影、按附列各項、飭屬取締、不及稍有不敬行爲、第一皇帝皇后兩陛下之御影、除專作御影用者准予揭貼外、其餘一概禁止、二第掛照御影時、決不得稍有涉及不敬或粗製等情形、第三關於御影除禁止在攤床發賣或爲傳佈等用外、亦不得於涉及不敬之處所、隨意懸掛或陳列、

永吉縣再賑災區

【吉林】去歲年景之不收成、造成現在食糧恐慌之癥象、省當局爲救濟此事、首頒防穀令、未奏功效、次行平糶法、已稍有轉機、永吉縣之平糶會、於昨日舉行平糶會發會式、經李縣長安武參事官等、決定用敏速之方法將中央頒給、十三火車之林米、向所屬十大區中民戶實行發放、召集各村百家長、由各區警察署、派警護送分發由十五日進行運送、我永吉縣農災人民皆翹切待受其惠云、

吉省各縣貸糧不敷貸放 申請中央再發

【吉林】李省長査所屬永吉、盤石、双陽、舒蘭、伊通、樺甸、敦化、額穆、懷德等縣上年被災歉收、會蒙民政部配給貸糧三萬三千一百一十一石、分三次發交業已既事、惟迭據各該縣具報、災情既重、災民復多奉發穀粮、不敷貸放、茲特再請酌量增益俾資救濟、已派民政廳廳長趙汝楳及該廳宮本事務官、同於十八日入京、向民政部詳細申請、以期再賜鑒撥而惠災黎、

附屬地發生 腦膜炎症

【安東】本埠附屬地南三條通三丁目五番地、橫井隆九歲於四月十五日、發生流行性腦膜炎、已送滿鐵醫院調治、但此種腦膜炎之微菌傳染特速、現日警署及地方事務所取聯絡手段、印有多數滿日文傳單、分散各戶注意云、

交通便利煥新 街道改繕新設 州廳備欵二十七萬圓

【大連】關東州廳長木課、以爲國際都市中主要都會之大連市、年來因伴同滿洲之發展占在滿洲之主要門戶、諸般施設、應與文化日進、惟年久失修之市內各街道、不惟破舊不堪、且被塵土所染、既不衞生亦失美觀、交通上實多缺陷、即如貫通老虎灘方面之街道、爲市內之幹道、交通亦較他處爲繁華、毀壞之處、隨所皆是因而交通上、恒遭事故、市民間早有改修之請求放置多年、不能放置、爲社會之大問題、近來鑒於故於本年之預算中撥定二十萬圓、爲市街改修費再規定十七萬圓爲市街新設費自本年起、應繕修及新設之處、實行着工、四月起已先修老虎灘道路、至本秋、當有一部分之煥新、至於新設道路、共有二處皆在西部方面、即大連西崗子管內二處、早苗小學校附近一處、皆開空前未有之新道、一方老虎灘側、亦新開一道、如此各道貫串、交通亦便、關此五月中議決之後、即行着手云

水上署高等係 新設立寫眞班 偵捕時事半功倍

【大連】水上署、認爲大連港爲國際貿易之主要港、自滿洲新興後、關於港灣之警備及取締、愈見重要、是故高等係、力圖充實、如人材之添加等、若若準備、前者會向關東州廳、請設寫眞班之許可、呈請以來、當局亦感及設備之必要、刻下諾許、該項寫眞班之設備、爲高等警界之最初、其目的、與出入船舶中之特務視察、及警乘員同行之、每逢可疑之重要人犯、當特務視察員之審訊時、攝其相片、同報告書呈與主任、再經檢閱之下、認有重要關係者、即配送於全滿各警署、於此同作偵捕之根據、如偵捕犯人時頗感事半功倍之效果、尤如反滿排日份子、共渡滿後、最易使其就法、觀今後之大連港、此項新施設、實不缺如者云、

組織巡廻醫療班

【開原】縣公署案奉省令、略謂現査各縣鄉村缺乏良醫、一般鄉民發生疾病、醫治頗感困難、爲使一般民衆受王道之實惠起見、令仰各縣組織巡廻醫療班、實行下鄉醫療、以資一般鄉民、免受疾病之苦等情云、

各地娘娘廟會 北滿路局協議事項

【哈爾濱】大滿洲國建國後國內治安恢復、一般民衆共慈光、享安居樂業之幸福、滿人自古傳流、而最信仰注重之事、即每年各地之娘娘廟會、在滿之日人、亦以爲膾炙、欲一觀之爲快、本年之四月十八日迫近、鐵路局爲輸送宣傳對策、已於縣長、指導官、守備隊、車站警務隊、及各關係機關、協議事項如左、

一、濱北線方面、因本年治安關係中止、而代之者在綏化開最大之娘娘廟會一所、
二、五月十八日起、二十二日止開臨時列車、
三、車票折扣、五人以上之團體五扣、個人三扣、
四、綏化至娘娘廟、備馬車百七十輛、車費三角、
五、商務會唱戲、由鐵路局派舊劇班兩班、
六、對一般參加者、供給茶水並派遣救護班、
七、爲顧及萬全計、以綏化爲中心、各關係警備隊出動、其他一切計劃、大體就緒、屆時必有一番盛況云、

趙司令官討伐歸來 赴龍江參與會議

【黑河】地區警備司令官、趙化南將軍、素以肅清防地、維持治安俾人民咸得安居樂業爲已任、每對跳梁匪賊、必嚴勵搜剿、因韓十老七匪股、狡悍飄忽、屢在嫩漢路一帶竄擾、雖經一再嚴剿、迭遭重創、迄未誅滅根株、趙將軍以該匪久爲民患、決計提本掃除、恐討伐隊之不用力、乃於月前偕同刈谷顧問、寺崎教官、及重要幕僚密隨討伐隊出發、躬往督剿、衝風冒雪、戴月披星者二十餘日、卒以匪賊遠竄、搜偵無蹤、復奉第三軍區司令部電召、參加會議、因於本月十六日、奉刈谷顧問、寺崎教官、一行回防、旋於十八日早七時、搭北黑車前往龍江、凱旋之初、席未暇暖、又警行旌、趙將軍、可謂爲國矢勤瘁行之際、此間日滿各界、咸往驛頭歡送云、

學界捐欵助賑

【營口】縣立各中小學校、頃奉教育局訓令、査柳河縣水災甚鉅、災區頗廣、仰各中小學校長、速爲設法捐助、以救災民、於水火、聞中學校長各捐助國幣一元、教員四角、學生二分、小學校長每人四角、員二角、學生一分云、

邑內災民千餘 跪縣署請救濟

【台安】去歲災情浩大、民不堪命、現嗷嗷待哺者、已有六萬之多、雖經民政部、撥糧賑濟、按災民數之分配、大口僅得糧十六斤餘、小口八斤餘、實屬車薪杯水、奈難挽救、過此時機、仍是日不得飽、是以近日來、災民跪縣署門前、求救者、日達千名之多、縣長、參事官、指導官、除由已囊資救外、並詳加開導、尤爲設法救濟、但災民因腹內不飽、不願他離、跪而求救者、仍屬不少云、

巨匪遷來省垣 警察一網打盡

【吉林】近來吉垣治安、尙無不幸發生、吉林警察之知識日高並兼各警士認眞克公、既有搶案發生、未有一名漏網、可見警察之幹練矣、於月之十四日、經第二署特務員、偵得老提法司路南自行車場中、拉洋車吳某、有通匪之嫌、當報告署中富勇警務指導官、經孟月警務系長、翻譯及新開門內分所趙警長等十員、於晚間八時前往擒拿、至院中見有四人在屋內、趙警長身先突入、抱住一名、次全闖入、將餘三名擒住、幸當時匪手無械、即帶署査審、內有久在樺甸境內、綁奪之巨匪掃北(本姓高)其餘三名曲吳郭曲某以前在敦導隊會任連附、供詢之下、曲認有搶在東關巴虎屯、當派警乘大板車往起、得匣槍一棵、子彈五十彈、又供在樺甸某地有槍十餘枝、吉林警察已乘愛市號大板車廿餘名警察前往在地埋藏取出、計得五枝步槍、又供在樺甸境某地有槍若干、又派警察往起、並有同夥、在某某地方、已往擒拿、此案破獲之功偉大、否則吉垣又得發生搶案云、

吉林張教育廳長 印行勸孝歌 分發各學校

【吉林】教育廳廳長張書翰以青年爲立國之中堅、孝悌爲興仁之基礎、青年而不知孝悌之道則不能負御家邦之責、茲一面嚴飭各校長切實提倡固有道德、一面捐廉複印勸孝歌八反歌合集三千冊、分發省市縣公私立中小各校、供青年學子課餘瀏覽、以涵養其孝思、

張教育廳長 東渡誌盛

【吉林】省公署教育廳廳長張樹翰氏、赴日本東京參列湯島文廟落成孔道大會、於十八日早車八時四十分入京、當時教育廳全廳屬官以上滿日人員及省垣省立縣立市立各級學校校長、以及一般知好、均送至車站、極其盛大、

警務局令民防火

【西安】西安縣公署警務局長吳松霖、警務指導官條崎巖、以柳河東豐等縣均有重大之火災發生、雖云風高物燥、但亦係人民疏於防範、茲爲愼重火險起見、經該局保安股、通知第一署長盧士傑、分令各分駐所長、派警士多人按照管段說知住戶、對於預防火險特別注意、並經保安股長王鎰璞、科員隋輯五、趙家格、分往各街巷實行査視、商民各戶堆積柴草以及距離煙突、有無發生危險之可能、以便指示預防之法、以昭愼重云、

春季賽馬會 八日間

【大連】競馬俱樂部定於左列日期、於星個浦競馬場內、開催春季中之賽馬大會、淑女士紳、注意其日期、

四月二十七、二十八日、二十九日、三十日、五月三日、五月四日、五月五日、五月六日、

此間開賽日數、共八日間、其期內如遇陰雨天則順延日期云

昌平丸船客 私運現銀

【大連】美國提高銀價以來中國現銀、多流出海外、其中經由連港者、亦不在少數、中國官廳、雖取締在案、却亦無效、十九日午前、昌平丸由芝罘進港後、水上署員、由船客中、檢得私帶現洋之旅客、係西崗慶陞東店員于香山、共帶現洋二百十一圓、當將犯銀扭入署內、但日本官憲及滿洲稅關、有無沒收現銀之法規、尙須考究、總之于香山、係一常習犯、當予嚴重處置云、

道德分會 講演盛會

【實縣】前數年曾設有道德分會、實未得其要領、此次經濱江省道德總分會之函邀、是以賓縣分會會長王岳宗氏、前往與會聽講、當有王大善人並會、令共回賓進行會務、王會長日昨回賓通知各法團商民等、今即四月十四日上午十時開會到者頗重、王岳宗會長登台講演、所研究該會宗旨、道德性理教化、社會風俗人情之改善並推選會長等職、彼時邀請李縣長、王局長爲名譽會長、正會長王岳宗君、副會長譚啓東馬興周二君、該會之改善、實與人民有極大之裨益云、

東豐大火詳誌 二百七十家全燒 張姓少女死火窟

【東豐】縣城東關爬頭街老熱鬧街路南、李大院房東名李福新、院內有住戶係藕花舖營業、執事人不詳名姓、由藕花舖屋內起火、於本月十六日下午一點二分鐘前、突然火起、青烟透九霄、火烟紛飛、大有不能挽回之勢、後經報告消防署、該署接報、招集全班署員救火組、趕至現街、努力撲救、有一小時之久、火狀始平、燒損瓦草房三佰壹拾貳間、連營業損失調査數目、大洋捌萬餘圓、以上民戶貳佰柒拾餘家、現無住宿之處、調査李福新本產瓦草房七十六間、被燒剩三間、不堪之甚、除去被燒李福新之產草舍皆無、由李大院內起火直燒到向陽門內路南住民張姓之女、在道德會念書、尙未出聘、該女看火光落在屋內、此女跑出、復又返回、進屋裡取書之際、屋內烟火滿屋、將女熏倒即被火燒死矣、東豐縣警署消防救火組、撲救嚴秘、今後如再失愼火頭者以大罪之方針處罰、希望一班民戶急且注意云、

通化城門上建刻 皇帝訪日紀念字

【通化】本年四月二日、爲皇帝陛下訪日、首途之辰、但古來雖有兩邦合好、不過均遣使致意、從未有二帝親面談心之事、今我皇帝陛下、親臨邦都、與日本天皇陛下親面、握手言歡、實爲千古之美談、更爲歷史上之增添無限之光榮、日滿親善之心、民族協和之意、由此更進一層、本埠協和會辦事處、特在縣城東南西三門上各建刻(祝皇帝訪日紀念)字樣以垂後世、永久不忘、現已令工匠、着手動修中、約不日即可完竣云、

會議籌集賑糧

【熊岳城】邑東山特賑饑民不下數千、業誌前報、刻當局急擬籌集賑糧、濟彼嗷嗷、特於月之十三號、在區公所招集各村村長會議、聞已擬有相當辦法、寄語饑民、其稍安勿躁云、

調換檢驗吏

【淸原】本縣兼理司法公署定員僅檢驗吏一人、事務既行繁重、而人品尤須端方、始克司法之素質向上、即如已去職之王檢驗吏論之、其在差時、不但行爲惡劣、復又舞弊多端故被當局査實收押、乃由奉天高等檢察廳、派委歷充檢驗事務二十餘載、經驗宏富、人格老成之王尙賓接充、到差已逾二月、頗博得一般之好評、現又奉奉天高等檢察廳令、着調王檢驗吏尙賓轉勤昌圖一等縣以展其能、遺缺以梁某前來接充云、

改修縣道訊

【熊岳城】邑南通復縣瓦房店大道、原取路西股、該路交通修理、均有障礙、故當局招集各村會議、議定改取東股、於月十五號、經警察村會監視之下、將原寬兩丈四尺之鄉道展爲三丈六尺之縣道、刻正按戶撥夫修理、將來交通警備、均克便利云、

設國境警察分隊

【瓦房店】國境警察隊、以熊岳西河口及附近等處、時有偷稅越關者、及不法强盜等之橫行、本部距離頗遠、往返須於、大有鞭長莫及之勢、是以時在該城、設立分遣隊、聞已特本月十四日立成云、

體育

東洋體育協會擬 改正根本憲法 招待滿菲兩代表懇談 今年恐不能完成規則

【東京二十日電】企圖改正東洋体育協會根本憲法之日本体協、前於二十二日之第二次總會、十九日午後六時起、在丸之中央亭、招請菲代表伊拉南、及滿洲國代表久保田完三兩氏、與松澤澁谷櫻鈴木其他各專務理事、其他各部代表、共用晚餐後、移於憲法改制之懇談、關於加盟團体制限之憲法改正案、爲協定協議細目、行体協細則之逐條審議、十一時三十分散會、據聞憲法改正案、並協議細目之某部分、只以菲島側伊拉南氏之意向、殊難決定、且有反於菲島則之希望條件者、故於二十二日之總會、觀測難爲完全之協商、結局、此次之總會、只見協議細則之一部決定、明年更開第三次總會、觀測能完成東洋体協之規約、

改進方法

吳氏次談改進方法、謂在以上根本問題沒有解決以前、大規模的擴充體育場、結果是一定失敗、無成效不經濟的、所以從現在的體育場加以擴充整頓、現有的社會教育機關酌設運動場所設備、公共場所佈置體育環境、是今日改進社會體育的適宜方法、現有體育場擴充整頓、必須充實經濟設備、選用優良人才、確定最低限度的工作事項、及事業數量、注重兒童體育兼有適量之文字常識、勞作訓練、同時使民衆學校私塾學生等缺乏體育訓練者、按時到體育場覺得一部固定對象、(未完)

台盃第一次賽 日荷兩隊爭雄 荷側招聘德名手練習

【阿姆斯特丹電】荷蘭台維斯盃網球隊、決定本年與日本隊開始第一次北賽戰、且對戰時期已迫在二十日后、於是主將欽爾選手以下各選手、目下每日繼續猛烈練習、荷蘭草地網球協會、至十八日且招聘德意志職業選手界之第一人者那猛爲選手、受渠指導、期第一次賽之必勝云、

東華先勝 京城敗退 2—0

【京城十九日電】全京城學生隊、與中國隊(東華足球隊)十九日午後四時四十五分、舉行足球比賽兩隊球技、大畧伯仲經接戰后、東華與前局、利用風力、先取二分、後局双方平局無得分、東華先勝、

中國運動家 改進社會體育意見

【上海通信】江蘇省立鎭江體育場長吳邦偉、此次來滬出席教部召集之各省體育場長聯席會議、記者昨特往訪、據談對於改進社會體育意見甚詳、茲錄如下、

根本問題

吳氏首謂改進社會體育之根本問題、(一)整個社會體育、絕不是少數體育界的人能擔負的、如何能使地方行政教育的責任者、以大力來推動、(二)社會體育經費、除體育場外、更無指定欵項去謀發展、以一城的人口和一體育場的經費比較、平均每人每年只化到幾分幾厘、當然舒展不來、如何使地方社會體育經費有確定預算、(三)社會生活環境如此、民衆對於體育之認識可如彼、社會體育的設施、就沒有正確的對象、如何使工商界每日有確定時間從事運動

林科中校學 舉行月賽會

【安東】本市省立林科高級中學校、要提倡體育普及運動起見、於事變前經王純一氏倡辦體育月賽會、一學期舉行兩次、成績頗佳、故林中體育、前曾雄霸東邊各縣、惜近二年來、當道不得其人、每遇事若落後、良可惜也、校長秦有德氏、有見及此、意欲加以提倡、故本年月賽會、備有優厚獎品、隆重舉行、定於十三日假六道溝體育場爲會址、開此次成績頗佳云寄語林中同學、好自爲之、不難恢復舊觀云、

體聯事務局 預選競走選手

【安東】體育聯盟安東省事務局、現爲參加本社主辦之新京吉林間長途競走、爰定期預選選手、細目列下、(一)選手定員十二名、(二)預選日期、五月四日下午、在省署庭前、(三)一切費用、統由事務局負担、(四)報名任便、(五)截止期、限至五月三日爲止云、

東京六大學 棒球賽開幕

【東京廿日電】春季六大學棒球循環賽、前於比賽、因復活二季制度、紛糾更加紛糾、現今圓滿解決、廿日爲棒球比賽之開幕日、是日春風溫和、天氣絕好、午前十一時起、六大學選手入場式、松田文部大臣之始球式、旋開始法政對帝大慶應對明治各賽、然今年內容加世界棒球選手權大會、異常惹起愛好棒球人士之性情、

美國籃球隊 離美赴日

【舊金山十八日電】東[illegible]知新聞社招聘之美國籃球選手【總星隊】、十八日午後五[illegible]乘郵船太洋丸輪船、由舊金山港出航、該一行、於十九日正午、由舊金山解纜赴横濱云、

駐錦地區司令部 招開軍務會議訊

【錦州】駐錦地區司令官、田少將、整肅軍紀、不遺餘力、特於月之十七日、午後二時在司令部會議廳、招開會、列議席者本部於保顧問、張俊卿部附、聶與人參謀長、以及各處處長暨騎兵三十九團孫錫齡團長、步兵三十二團劉連玉團長追擊砲連趙連長、通信連湯連長等、討論至至四時、始行閉幕、茲將其議決事項、披露於左、

一、無論官佐士兵、均須階級服從、否則重懲、

二、官兵務宜講求衛生養成健全體格、

三、新式武器、業經發下、須嚴格訓練、

四、軍紀風紀、均應整齊勿稍疏懈、

五、士兵革補、愼重呈准施行不許擅自輕動、

區校長一批升遣

【錦州】縣公署孫潤蒼縣長爲選拔區長以重人材、特舉行區長考試、結果石山站模範村長劉錫侯者中二區區長、縣立十一校長武智季考中三區區長張良堡校長王開三考中四區區長、其遺十一校長以教育局科員何凌宸升充、張良堡校長即以該校高級教員何爽嵩升充、又教育局科員遺缺以附小教員張紹良升充、各該區長校長科員等、現正各在接交到差中云、

警官練習所 開學典禮

【黑河】省公署警務廳、爲陶溶全省警察知識、以作改善警政之基礎、因瑷琿縣警察練習所原址、成立省警官練習所、已令各縣選送優秀警官來省、現各縣選送之警官、業前後到齊、該練習所特於本月十五日午前十時、舉行開學典禮屆時鍾省長、大園廳長、警務廳各科長、瑷琿袁縣長、減警務局長、各警務指導官、司法部于股長等、均蒞場參加、省長以下、各有訓詞、禮堂中秩序嚴肅、配備整齊、各學員精神異常旺盛、雍雍氣象、已肇黑以警政革新之基云、

鐵道愛護村舉行 少年隊結成式

【哈爾濱】國鐵全沿線已遍設愛護村、且由愛護村、結成少年隊、於三月二十五日、濱北、拉濱、北黑沿線舉行少年隊結成式、人數五千名、所得之成績良好第一、期工作完了第二期作實質之訓練、以付鐵道愛護之實、除施團體勞作通信公民訓練外、另由在各沿線警務段段員、爲教師、對五千名之少年隊、教授日語、自北鐵接收後、全滿鐵道元化、日人之出入滿洲者日增、常與日人接觸、而言語不通、双方之感情殊難融洽、故熟悉日語、爲日滿親善實現之工具云、

哈市滿妓實施檢黴後時 嚴厲取締暗娼

【哈爾濱】令仰該署、即便轉飭所屬、對於管境之暗娼密賣、及其他態度有密賣嫌疑之淫婦、依左記各條件調查、並對於取締上之意見、剋日呈報來廳、以憑核辦、切切此令、

計開

一、境內有密賣淫可疑地方之數如旅館、飯館、澡塘跳舞場、須分別滿人俄人及營業者、

二、似有可疑密賣淫業者之數（職業分別滿俄）

三、其他似有實淫行爲態度之人、及於近數年來、哈市不但男子之失業者日增、而女子於下流操暗娼生涯者亦日多此不但有傷風化、而亦足貽誤青年、哈爾濱警察廳、有鑒於此、特令保安科風紀股、通知所屬各署、嚴加取締、茲錄其訓令全文如下、

爲令行事、案査本市內到處暗娼爲數甚夥、實於風紀大有防碍、加以此次對於一般滿人妓女由四月十五日實行檢驗黴病、揆諸當地習慣、畏避檢驗馳轉爲暗娼者自必逐漸增多、在廳有見於此、合行街頭上招引遊客、至密賣處施行者、並其他參考事項、

股匪綁票 警察往追勦

【海城】縣境八區、甘泉舖村、住民關堯階家、當於十四日、晚十時許、突來步匪二十餘名、闖進屋內、大施威嚇、當搶去衣服三十餘件、並將關之妻于氏綁去、旋又至東房身村、當將住民孟憲芳家、衣服二十餘件、一併搶去、匪等即行逃逸、及楊相屯警察分所得訊後、前往追緝、但匪等早已不知去向云、

撫恤徐縣長 已開始募捐欵

【安東】省公署當局、現因前任、通化徐縣長、前次遇害因公殉職、爰爲撫恤徐縣長之遺族、籌備募捐、刻已印就捐啓、由王省長領名、分發各縣爲徐縣長募捐、以慰忠魂、此外安東方面、各機關首領、當仁不讓、慨解仁囊、共襄善舉、不難腋而成裘、徐前縣長、九泉之下、殊堪暝目云、

縣公署運到 改良種籽

【鳳城】本縣公署以四六兩區客夏因積潦成災、較之他區爲尤甚、對於乏食民戶、除另外設法、救濟外、本年春耔、並由外埠購到改良種籽、如高粮大豆落花生地瓜地豆等類、現已運到本城、刻由警務局分令各警署轉飭四六兩區各村、速飭大車來城領取、以便分發各戶播種、以資改良、而期收獲、近日各村大車紛紛來城拉運、以上各種籽云、

鳳城商會 施種牛痘

【鳳城】本縣商會會長白玉衡、副會長趙漣璧爲人和靄、對於地方公益、均具熱心、近以時屆三春、氣候和暖、洽當種痘時期、該二氏爲預防天花流毒起見、特由該會選聘醫師購備牛痘漿苗、自四月十日起每日十二時半至三時半、在該會所施種牛痘兩個月、至六月十日截止、凡種痘男婦、一概不收分文、所有工本等費、均由該會負担、以免發生雜疫、而維公衆衛生、刻已張貼廣告、俾城鄉人等、按時前往種痘、若二氏者、可謂熱心公益云、

平治城廂街道 市會令衛生隊招工急修

【錦縣】城廂街道、高低不平、雖有馬路仍如其舊、於觀瞻、及衛生上、均有相當之關係、自經市會例會表決、對不平街道及其他之高窪、不等之道路等、即責成衛生隊積極修建、楊主任奉令後、因隊工過少、不敷分配、若不速招集、恐悞要公、特於十七日張貼廣告、招集工人、由該隊派人監視修治、以期早日完成應辦理之工作、及事項、一般勞工報名者、頗爲勇躍、約募有成數足敷分配時、即停止集募其工資等之待遇、亦與市格相同云

豫防猩紅熱 兒童免費注射

【開原】本邑附屬地、日本警察署與地方事務所、茲爲豫防猩紅熱傳染注重兒童健康計特施行免費注射藥針、訂於四月二十日、五月六日十三日、在滿鐵倶樂部、施行三回注射凡滿一歲以上兒童、均可前往報名注射、現已印就急告、傳單多份、分散市內、俾一般民衆週知云、

財部恤民艱 白契免罰

【吉林】中央財政部以年來農產不良、鄉村苦困、所有賦契收入狀況、拖欠甚多、現爲整理國家之收入、及便利商農體恤下情計、特通令各地稅務監督署、整理賦契等稅、限農民之白契、於七月一日以前自報升科、免予罰辦、逾期從嚴罰、恤愛農民地主、已至極境處懲、以資整飭、從前完全免仰督飭嚴催、務期整理完善、吉林稅務監督署奉令、已飭所屬稅捐局、遵照催收云、

航業會 整理航政

【吉林】本年松花江解氷、吉林松花江上游水上警察局爲整理航政、實行營業許可証、及檢查船體規定、每月十五日在吉林三道碼頭處、檢查一次以整航政、頃吉林航業公會、爲整頓各船戶、辦理一切新手續、於前日之全體董事會議之中、將許可証請領保證、作爲各船戶之連環保、上游阿什哈達扶餘等處分卡之設立、免除紐捐、嚴査不良船支戶、人員之委託、本會中人事支配、種種事務、房屋修理、正在積極實行中、

協和會開會

【遼中】本邑協和會主事紫尾田、黑園夫、品端學粹、經驗宏富、到邑迄將二載、創辦會體、頗有成效、早已迭誌本報提倡會務、紫尾田主事、當即近奉天協和會選派專員來邑、分電各區分會正副會長、統于四月十四日、齊集本邑協和會辦事處、大開會議、縣長金鳳凸參事官榊原田中、警務局長劉獻廷、指導官蛇谷齋藤岡和田植野五人、教育金局長、財務李局長、內務白局長、由總務科長王榮民引導、一同蒞會領事館出張所長松野、均皆到會贊襄、討論亘數小時之久、關于會體發展、爲人民驅逐禍患、謀造幸福、各等情、分條討論、務期王道樂園、裕國便民而後已云、

扈從記者團（二） 東游記

本報特派員 裕振民

六日早晨、團員是爲準備要領『檢查証』、有一位警員先搜奉迎皇帝陛下、先是去警視廳翻了我們的身子、然後每人每發了一枚記章、由這一後把大家帶到一個臨時指定地點、於是就規規矩矩的排起來、沿着拜觀的道上任何人都是排着一個檢查濟的白條紅字、這是明明告訴是不被檢查是不能有拜觀資格的、在這一點上看來、我們眞是額手稱慶的放心來候駕、我們一個月沒有回去的時候、 我知道他們東京一萬五千名警吏總動員的搜查、什麼支那朝鮮台灣等人、是都在他們所有嚴查之例的、你的出入口你的臥室、以至行動思想、他都要先替你註好簿子的、這些精密的防備、是東京空前的舉動、可見他們對皇帝歡迎怎樣也就是對滿的愛護、再進一步是使東亞及世界和平的天使、我們奉迎的地點是在皇城的櫻田門前 大街上 對面有二個聯隊、他們是沒完了的拚命的演習奉迎皇帝的陛下的禮節、每聯隊的各小隊長都是忙着按個審查和校正他們兵士的姿勢、軍帽啦背包啦皮帶啦就是衣角紐扣都是要來弄的絲毫不苟、他們軍隊的兵士是畏畏服從來表現他們得參加拜觀奉迎的光榮、那些沒有得到能來的、不知怎樣有一肚子的委曲呢、

皇帝陛下於禮砲隆隆中、安祥的 駐蹕了赤阪離宮、下午四時三十分、日本天皇陛下行幸赤阪離宮、爲答謝我皇帝陛下、團員們得此機會、商准了警視廳立於赤阪見附辨慶橋下拜觀日本天皇陛下、當日本天皇陛下經過我們的眼前、賜了我們一個舉手禮、這是大家誠惶誠恐所不盡感激的我實說起來也就是記者團一行最大的光榮、由那方面想想也可以知道日本大首腦和百姓都是眞心來援助滿洲的、愛護滿洲的、萬不可把那三五白面館的掌柜的來作比例、

我們的赤誠奉迎和拜祀、是從早一直到傍晚非珠水粒米未進的、站了馬拉松賽的、並不是對讀者報苦災、這是說我們到了東京的熱誠和忙、

拜觀後是訪東京的六大新聞社、（但未參觀）東京日日、東京朝日、讀賣、國民、時事、報知、

駐日滿洲國公使館、我們是在去新聞社以前去的、可是人家也是眞 沒有工夫來 應付我們、可是我們也明明知道的、然而遇到的領導者小濱先生是要面面週到的、這是到東京的（完未）

各地方瑣聞

▲修路演武劇

【熊岳城】驛東望山、村董高成寬氏、學品兼優、少年英俊、對於村務、異常盡心、近奉縣令、由各村長村董等、監督重修縣道、並按排分濟路段人任不得裏足、乃該村董奉到是項指令、當於日昨十七日、通知該村鄉民、一律按應分一段重修、獨該村流氓、王文秀者、阻撓不遵、聞此、但抗議反根村董分派、而高以村董、職責、不敢厲怒稍懈、如故按公推行、不料衛王之怒、先肆口大罵、阻禁修路、還不稍解恨、復以鐵器毆擊、幸高見勢遠避、未受重傷、此時修道衆村民等、均被辱罵之下、爲敢再修、竟一哄而散、現高受辱不過、竟行起訴法院、想法官清正、必爲公斷云、

▲匪搶天德興

【哈爾濱】道外黎明街、二十六號、滿人商店天德興、於十五日午後十一時半許、闖進胡匪六名、三名持手鎗、三名持木棒、門外二名、亦持手棒共八名、進屋後、先威嚇執事並將店員頭部用布包上、不准聲張、結果搜去現金四百八十四元、懷錶二個、毛衣二件、坐鐘一個、麻雀牌一付、當即逃走、目下正陽署正在調查嚴緝中云、

▲朝陽河搶案

【延吉】縣屬第一區管內朝陽河居民朱信、家道素豐、致被匪垂涎、該民十二日午後十時許、方就寢即聞外有叩戶聲、急伊隨即開屝張望、及至門始開放、突有共匪十數人、各持槍械、氣勢洶洶、闖入用槍威嚇、不令聲張、當將其十一歲之子及戚屬某一併綁去、比即報警、迨警察趕至、匪則遠颺無踪矣、

▲湯崗子廟會

【鞍山】湯崗子娘娘廟、係南滿名勝之區、每年四月十八號、舉辦香火會一次、屆時演京腔大戲五天、並籌備各種玩景若干、南北火車減價、並有各處善男信女焚香祈禱、不絕於途、會場非常熱鬧云、

▲檢驗自行車

【旅順】警察署保安係、爲交通便利起見、於本年度、特別檢驗自行車、代換車證、故於月十八日午前九時、施行檢驗、旅順市內各戶自行車、並每日檢驗管內地方、各派出所之車、有不良車體重行修理、檢查發給許可、檢驗至五月十一日爲竣矣、

▲馬戲團蒞溪

【本溪】日前由奉來縣之馬戲團、一行多人、已於十四日在新市街、敷島町大廣場、開始演藝、票價大人一角、兒童五分、聞各藝員、藝術頗爲優良、故一般觀衆、絡繹不絕、

▲劇園擬開演

【金州】南門外劇園、自演唱來、旋開旋止、已數次矣、而今次演唱僅月餘、間爲角色關係、又未能叫座起色、致於上月末間告歇停演、詎近日來又經該園園主人等、重新組織特邀安岐山舞台全班評戲來金演唱之說、惟目下正在進行準備之中、以待妥協、即行登台表演云、

▲觀音閣香會

【金州】大赫山麓觀音閣勝水寺、乃金邑名勝之一、每當綠楊三月杏花開放之時、各地日滿士紳人等、前往遊覽賞玩風景者、接踵而來、絡繹不絕値舊歷三月十六日、爲該寺香火大會之期、是以四鄉男女老幼、前往燒香還愿赶會、數不勝數、頗呈空前之盛況云、

兒童的牙疼……

迄今忍壓一時的——

鎮靜劑（止痛眼葯）之可怕的副作用

連母親也應該注意！

俗語說焦土上的野雞、夜裡的仙鶴、它們愛兒的慈衷、與人類一般、但世上爲可愛的孩子底母親們、因着貽誤治療和醫藥、致遺兒童虛弱一生、而陷於不幸境地者、眞不知有多少……譬如兒童患蟲牙和牙疼、不加注意、服用抑制一時之效藥、遂將發育旺盛的兒童柔嫩腸胃、毫不容情地糜爛了、這便是很 顯著的一例、所以千萬要注意才是、

無論探

詢何處齒科醫院、都說春季患病者、較任何時節爲多、此乃老不甚疼痛的蟲牙、到春頭上就得開始疼痛作用、我想這或者是暖氣上昇、牙神經易起異狀的關係、但是、做父母的、眼看着孩子激痛得哭喊、這並不算難過的事、

因爲大多數的母親們、爲着仰制孩子的疼痛、就胡亂地給他吃些『於牙疼有效的藥』可是對於那藥有什麼副作用是屬於什麼性質的藥、恐怕不甚詳細知道吧、

諸君！

所謂從來的牙疼藥、大抵是用於解熱之醋柳酸、解火藥、約莫謂之麻痺藥、以麻醉腦神經成分爲主要配劑、乃抑制一時疼痛的藥品、

此類抑制疼痛藥、因在藥質上、併有使胃腸內壁糜爛之副作用、故於抵抗力 薄弱的兒童、頻頻服用、必致可恐怖之慘害、陷彼畢生慘淡的胃腸病備受苦楚、身體羅虛 弱之危險者、不爲少矣、可是、這回沒有胃腸副作用、反倒能使胃腸健壯的『哈當亞卡』、其功效誠莫大焉、由牙疼、蟲牙始、凡頭痛、偏頭痛、女暈、其他若腦神經之

痛苦及

不快適等、本藥能從根本醫治、導於愉快之效果、夫『哈當亞卡』之爲藥也、是日德藥化學研究所苦心發明者也、此藥乃以腦細胞重要成分有機燐爲基礎而集各種頭腦藥健胃藥之大成、創造頭腦營養劑之新史頁、故效果不但迅速持久、且連服之後有能使頭腦住良之偉力、可以說是好藥吧！

頭痛及疲勞恢復 神經衰弱 歇思脫里等 也極奏良效

『哈當亞卡』、不但能治蟲牙疼及齒神經痛、即於暑微因腦神經疲勞及異狀而起之頭痛、眩暈、神經衰弱、歇思脫里、宿醉等、亦頗能發揮良好的效果、

尤以婦女月經時之不舒服及歇思脫里發作之場合、服用本藥、則精神煥發無比、而重返於恍如再生之快活、苦於失眠之人、亦可得安然入夢、肚腹佳良、

諸君往藥房單買牙痛頭痛藥時、容或有買前文所記的副作用之場合、務請指定要無醋柳酸解火藥之頭腦營養藥、現在適合於這種條件的藥品、惟有『哈當亞卡』而已、所以、他會一定的將本藥拿出來的、

因其主效爲頭痛、牙疼、失眠症、神經衰弱、歇思脫里眩暈、用功辦公之疲勞、自胃腸而發之頭痛病等、藥價有三角、五角、一圓、二圓各種、各地藥房、均有經售但貨幣之際、請直接向本舖研究所振替東京三〇〇四三番訂貨爲荷

東京銀座一ノ七日獨醫化學

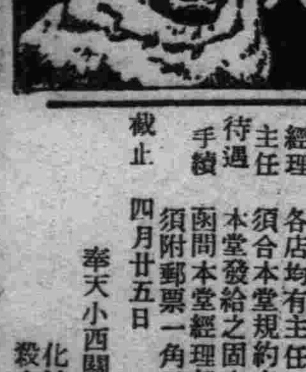

岩谷寫眞銅凸版製作所 大連三葉町

皮膚病新藥 妙治水 脚氣的特効

大同大藥房 總經理奉天小西關大街 各國有名的藥廠出品的批發 電話四三三五 滿二二六九

春服

男女小孩服 各色各式各樣 近代科學裁製品

料好敝號貨多是現成品價格均佳不用說至於裁製適身無異原定做能使人人皆滿意

奉天春日町一番地 橫濱商行

亞咖單林 各省代銷處

此藥膏（亞咖單林）戒烟無痛苦。斷癮急神速。保無洩瀉。補神加倍。潤腸開胃。養血安眠。烟癮深淺。限日戒斷。不再思食吸用此藥膏戒烟時。照常吸烟。每於吸烟後。隨即吸藥膏（亞咖單林）二口。不悞公事。照常辦公。謹將戒除烟癮日期開列於後。每日吸烟一錢以下者用藥一料七日斷癮每日吸烟二錢以下者用藥二料十四日斷癮每日吸烟三錢以下者用藥三料廿一日斷癮每日吸烟三錢以上者按烟量加藥定能戒絕吸此藥膏後使吸者見烟自厭。日烟滯每日隨大便逐漸降下。不傷元氣。戒後癮除。

亞咖單林各省代銷處——新京泰和祥。哈爾濱協天西藥房。安東東益增遠。三江省德慶宏。延吉全泰恒 奉天恒濟堂。吉林三裕堂。錦州仁濟藥房。黑河寶興隆。熱河廣濟堂 營口洪春堂。龍江世界藥房。各埠縣鎭均有代銷處。函購原班回件。不加郵費

國際運輸株式會社

資本金一千萬圓

營業科目

一、海陸運輸及運送辦理營業 二、倉庫營業 三、代辦及保証行爲 四、包辦勞力 五、委託買賣 六、直接運送關於金之供給 七、關於前各項一切業務

專務取締役 築島信司

本社大連山縣通二一一番

電信略號タイレンマルウン電話代表番號三一五七七 振替口座大連七八番、郵便私書函大連局一三三番

滿洲地各其他主要地點設有支店及張所出張所並取扱店

招募廣告

本堂茲當春末初夏之際爲擴張營業起見招聘辦事員及外交員各若干名並擬於各省市縣鎭設支店特約店販賣店代理店各一處凡有願從事本營業而商業上有經驗者可向本堂提出願書及函索一切規則即寄

招聘辦事員

資格 具有普通知識並須於商業上深有經驗與手腕而信用豐富者

年齡 二十歲以上五十歲以下

待遇 月薪三十圓以上服務後照成績加薪

手續 本人親持詳細履歷書一份到本堂面談即可

報名截止 四月十八日『每日十時至午後三時止』

招募特約店販賣店代理店

宗旨 在各省市縣鎭各置一處擴張本堂製造之化粧品及殺虫藥之販路以應需要本堂商品者之便利

經理主任 各店均有主任一名經管該店之營業 須合本堂規約之年齡和資格者

待遇 本堂發給之固定薪金外加有津貼

手續 函問本堂經理部即寄志願書契約書規約書各一份（但須附郵票一角三分）

截止 四月廿五日

奉天小西關大街路南三一號 電話三八六〇番

化粧品殺虫液製造廠白鳥堂

經濟與產業

滿洲之棉花問題【四】
滿洲農業界之重大轉換

滿日兩國之棉花自給自足策

鑑棉花之自給自足、滿洲棉花之增植爲最重大關係、而滿洲棉花之增植可能性、以南滿洲爲最適地、現棉花協會、棉花股份公司等、獎勵棉花栽培增植辦法、由大豆耕作、俾轉棉花耕作、鐵路總局亦利用鐵道兩側之空地、計棉花栽培之獎勵、今茲揭示南滿之一般農作概況、大體佔左記面積、

▲南滿農作物種植面積

地方別	耕種總面積	大豆耕種面積	一般豆類
奉天以南	一,五一八,五三〇陌	三三八,六三〇陌	一二七,〇八〇陌
奉山綫地方	六三五,〇三〇陌	九六,一七〇陌	四五,一一〇陌
開原地方	一,〇九四,九三〇陌	三三三,五三〇陌	二一,一四〇陌
瀋海綫地方	三一五,三一〇陌	一二二,三四〇陌	二一,六九〇陌
長公地方	一,一六五,五〇〇陌	三八四,八七〇陌	四三,六九〇陌
四洮綫地方	六九〇,一三〇陌	一〇三,三〇〇陌	三三,三三〇陌
吉長綫地方	五八四,九七〇陌	二六〇,七〇〇陌	六,五六〇陌
間島地方	二四三,七三〇陌	八八,二五〇陌	一三,五三〇陌
計	六,二七七,六〇〇陌	一,六〇八,八七〇陌	三三六,一五〇陌

(每一陌之棉花收獲爲一六五瓩乃至二五〇瓩)

則對于耕種總面積、大豆及一般豆類之耕種面積爲約四分之一、則該耕地之一部俾轉換於棉作、非難事、而棉花耕作地域之展換區域大體爲奉天、熱河、錦州、安東之四省、對于之種種面積增加之方針大體定於左記矣、

▲算定標準

徵于昭和八年以後州內棉作之實績、州內擴張面積計劃定於左記標準矣、

年次(昭和)	植種面積(町)	收穫量(斤)
八年	一,〇〇三	一,二五五,〇〇〇
九年	二,四八三	一,五五〇,〇〇〇
十年	三,〇四三	一,九四七,〇〇〇
十一年	三,七六六	二,七三三,〇〇〇
十二年	五,三三〇	四,二六〇,〇〇〇
十三年	八,三二四	六,六三二,〇〇〇

(每反收量爲八十斤乃至百斤又滿洲國之植種面積增加計算如左記矣、

(一)滿滿國內棉花及綿製品自給自足要一億二千萬斤、

(二)現在人口三千五百萬人(每一人之消費爲三、五斤)

(三)十年後之人口增加定四千四百萬人、滿洲內平均增加率二、三五%、該人口必要之棉花數量爲一億五千萬斤、

(四)每一町步收量爲最小限四百斤、對於一億二千萬斤生產、面積爲三十萬町步、則比現在面積要八、九倍之地域、

(五)品種改良之增收爲二三成、

(六)輸換農作物大豆地域之耕作地求於新京以北、

滿洲棉花之栽培比美國不劣

按棉花於熱帶地爲生育、適用地域爲北緯三十七度以南、然於亞細亞該限界更呈示北上於滿洲奉天以南之地比朝鮮木浦大邱何等無大差、雖非理想的具備耕作上之條件、則滿洲之氣温由四月下旬、入於五月初旬、急激爲高温、六、七、八、九月中綿作之成育、開花開絮等爲順調、僅秋冷之早爲憾、然使用早熟種育成亦何等無支障、

▲降水量及日照

於滿洲降水量自冬季至春季其量甚少、五六七八之各月、特七八之兩月爲最多、在奉天以南降水量年平均六百四十五耗、比美國棉作地帶、爲四五百耗之薄少、然大體有成育期間潤澤之降水、俾促進開絮、日照時數、於成熟期爲最必要、故大體滿洲之事情對棉花有好適條件、

▲植棉地域之關係

又植種地域早熟性陸地綿適於奉天以南、在來綿適於奉天以北、又理學的性質上奉天以南之砂質土壤最適於棉作矣、滿洲內棉花之好適地爲遼陽、黑山、康平之諸縣、該縣之棉花栽培比包米高粱爲有利條件、於大同元年調查該地方棉花作物之比較採算如左記、

作物名	收量	金額	摘要
玉蜀黍	三乃至六石	三〇乃至六〇元	每一石一〇元
高粱	三乃至六石	二四乃至八元	每一石一八元
大豆	三乃至四石	四八至六四元	每一石一六元
棉花	一五〇斤、一四〇斤	七五乃至二百元	每百斤五〇元

依據右表在來農作物中最有利之大豆、亦比棉花利益不大、現在滿洲之棉花栽培在鐵嶺康平以南最近化大產地此美棉S L、M(S Low M iddling)品質亦不劣、又營口大石橋附近棉花有、S、L、M、以上之稱矣、又別依據滿鐵會社農務課之試驗成績結論如左、

依試驗成績、於滿洲南半部、棉花栽培爲好適、熊岳城、關東廳之試驗成績仍雖有研究價值、依據經濟的起見、滿洲棉花之將來堪最重要視、

日本銀行企業團 視察經濟金融狀況

【新京十九日】關于滿洲國建設業等各種事業對滿鐵或對滿洲國、作融資之根幹之日本銀行企業團、此次滿鐵及滿洲中銀之招待、擬行視察最近之滿洲經濟金融狀況、而三井之菊木代表一行、爲企業團之各銀行信託會社之十八名、日程於四月二十九日由東京出發四月三十日由神戶乘吉林丸渡滿、五月三日抵大連、視察旅大後、同六日乘亞細亞赴大石橋、再北行赴鞍山湯崗子奉天、撫順九日抵新京、視察公主嶺、哈爾濱、吉林、圖們、南陽雄基之各地經朝鮮五月二十一日歸京之預定云、

通商審議會總會

【東京二十日發】通商審議會總會自二十六日午後三時開會於首相官邸、廣田外相以下各幹事出席協議左記二件矣、

(一)於外國日本品防遏與措置弁法、

(二)外務省通商局之機構改革案

運費改正內容
本月中具体登表的決定

【哈爾濱】關於北鐵接收後、路局新運費之實施、哈市油房、製粉、木石材業者、曾向路局及關係各方面呼籲運動、現在業者方面、頗信賴鐵道側局而抱靜觀態度、鐵道側在最後銳意調查、並研究作應急策、及恒久策、至於改政範圍及限定、大致已經決定、聞本月中具體決定發表、其內容如何、及焦點所在頗爲各方面所重視云、

日荷會商之再開
來栖、哈爾杜之意見交換

【東京二十日發】十九日廣田外相主催荷印經濟長官哈爾杜氏歡迎午餐會後來栖通商局長於外相官邸會見哈爾杜長官關于會商並海運問題交換總括的意見、同時兩者之誤解亦歸於一笑、今後之折衝促進上貢獻不少、即哈爾杜長官之意見、交涉停屯因於兩國之理解欠少故斯種通商問題先要日本蘭印之文化的提携、於友好的基礎之上、始得收有終之美、鑑大局的起見、切望日荷印兩國之親善關係、而對于該意見來栖局長、亦表同感之意、兩者約定善處方針、兩當事者協議關係方面、以計再開、則日外務省亦近商工大藏關係省間經協議、決交涉態度、仍哈爾杜長官二十日夜東京發二十三日由神戶爲回國矣、

荷印濟經相 歡迎午餐會

【東京十九日發】哈爾杜荷印經濟相歡迎午餐會由十九日午後零時半開催於三年町外相官邸、哈爾杜博士夫妻爲主賓、駐日荷蘭公使爲陪賓、由日本側廣田外相、重光次官、大藏、遞信、商工各次官及長岡博士、木村鋭市三井斯羅巴牙支店長、山中濤三郎諸氏出席、由午後一時廣田外相哈爾杜經濟相間協議日荷會商再開上之基礎的協議、午後二時過爲散會矣、

上海存銀
比前星期減低

【上海十九日發】今星期之上海存銀額達二億三千八百二十萬六千元、比於前星期減少五萬兩銀百六十八萬兩貴銀十五萬弗、

北滿河川水量缺少
特產交易上有大支障

因於全滿本歲降雨減、松花江嫩江水量減水、船舶二百二十隻爲航行不能、貨物輸送上支障不少、於三月末現在下航貨目

大豆	一六六、二八九噸
小麥	三一、六一三噸
計	一九七、九〇二噸

比前歲約三五萬噸減少十五萬噸特產交易上支障不少、

金融懇談會 高橋藏相召集

【東京二十日】高橋藏相主唱之官民合同金融懇談會、因議會關係等、去秋以來未到開會之時機、且今歲之金融界之混亂、對外對內金融事情等有再檢討、來星期中開催官民金融懇談會、出席者之主要人物如左、

△土方日銀總裁△深井日銀總裁△兒玉正金總裁△大久保正金副總裁

而協議事項比利時平價裁低問題、歐洲金融機構之將來性及我匯對策及金利政策以計官民兩者之連絡、

日本鐵鋼製品出超
向南洋、印度、滿洲國

【東京二十日發】鐵鋼製品之輸出超過爲異常注目之點、輸出方面主爲南洋印度滿洲國方面、主要品目自働車、同部分品及附屬品(除膠皮車輪)其他車輛及部分品附屬品電氣機械紡績織機鐵道、機械等也矣

錦縣財局屠宰場 三月中屠殺數

【錦州】縣財務局、附設之屠宰場、於三月份屠宰豚牛羊等之數目、經調查如左、惟昂年三月份屠宰數亦比例於左

	本年	昨年
豚	一、〇五六口	六〇一口
牛	一七二頭	二二〇頭
羊	一頭	三頭
馬	二頭	一頭
騾	五頭	四頭
計	一、二三六頭	八一七頭

奉天大東門外 公設市場問題

【奉天十九日發】隨城裡大東門外公設市場之開設、由附近舊市場商人之許可制限問題、市政公署對商人間惹起紛爭商人側要求許可証之無條件訂正、今次因瀋陽警察廳之斡旋、許容許可證之無條件訂正及自由改造、該問題已呈圓滿解決、

結賬內容
奉天組合銀行

三月末奉天組合銀行結賬內容如左(含錦州出張所)

▲金計算

據票交換額枚數八千四百五十一枚(八百四十六萬六千七百七十一圓七十五錢)比於前月增加二百七十萬二千六百九十六圓三十三錢、比前年同期增加八十六萬六千七百三十九十一錢、

▲存款殘額	三五三萬三八〇圓
比前月增	一四六萬四〇〇一圓
比前年增	九九九萬三三三二圓
▲放款殘額	一七三九萬六〇〇四圓
比前月	一九萬八〇三四圓
▲匯交易 比前年	七九五萬一八四一圓
受入	七四六六萬六六九三圓
比前月	二七四五萬八三三八圓
比前歲	三〇一八萬〇〇三五圓
支附	七五三七萬四二二三圓
比前月	三三五六萬九七四〇圓
比前歲	一九八六萬六六三八圓

▲銀計算

據票交換額八百六十枚(一百廿五萬六千九百六十四圓九十三錢)

▲存款額	八四六萬七〇八七圓
▲放款額	四〇六九萬八八〇〇圓
▲匯交易 受入	四五六七萬〇二二一圓
支附	四七〇四萬一六三二圓

京城粟市場 上海粟登場

【京城】最近京城粟市場天津粟之輸入極大量計達九萬五千五百六十五袋、而今次又登場上海粟、四月六日仁川港入港數達二千袋、按中國粟之鮮內輸入增加之原因、雖因滿洲粟之不況一運費關係亦爲有力原因、北鐵道運費(奉天京城間)與船便(上海仁川間)之運費差額達於一圓五十錢、

台灣銀行總辦

【東京二十日發日】大藏省關于台灣銀行總弁之後任者、經種種詮衡、今次決元興銀副總裁安田次郎氏、二十日午前津島次官於私邸交涉就任、來星期經閣議爲發表安田氏之略歷經日銀國庫局長昭和三年五月就任興銀副總裁同五年十一月許任矣、

東京股份市況

【東京二十日開市】

新東	一四七〇
新鐘	一二四五
日產	九六八
日魯	六四三

中央銀行市單

(四月二十日開市)

滙紐育	三一弗十六分五
滙倫敦	一志三片十六分七
金票	一一〇圓三〇
鈔票	八四圓〇〇
滙上海	八五圓〇〇
滙天津	八五圓〇〇

條銀金標

	午前	午後
倫敦銀塊現行	…片…分	
全 遠卯	…片…分	
紐約銀塊現行	…仙…分	
孟買銀塊現行	…留比…分	
上海標金 大價	…圓	
小價	…圓	
同下市		後開行

中外滙兌

午前：美匯兌 四弗八五仙……分；美日滙兌 二八弗五六仙；日美滙 賣買 二八弗一六分七 二八弗八分五；美國上海滙 三九弗七〇仙；上海市滙 賣買 …圓…分 …圓…分；上海美滙 賣買 …弗…分 …弗…分；上海英匯 賣買 …先…片…分

午後：英美滙兌 …弗…仙；美日滙兌 …弗…仙；日美滙 賣買 …弗…分；美國上海滙 …弗…仙；上海東滙 賣買 …圓…分；上海美滙 賣買 …弗…分；上海英滙 賣買 …先…片…分

●奉天城內匯兌 國幣 匯上海 匯申銀 一、二七五　現洋 滙天津 一、二七三

●大連匯上海 午前 一〇二圓八五 一〇二圓八〇 一〇三圓一五 一〇三圓五〇　大連烟台 午後 一〇二圓五〇 一〇二圓六五 一〇二圓九〇 一〇三圓二〇

●安東滙上海 一二五八圓〇

●奉天城內錢鈔 國幣換金票 六、〇〇 鈔票換現大洋 一、一〇一〇 哈大洋換現大洋 一、二二三 滙中交票換現洋 八、〇〇 一、二八五

各地錢鈔

【奉天】●日站金票對國幣

	午前	午後
開行	九〇八〇	九〇、七五
下市	九〇七五	九〇、七五
大價	九〇八〇	九〇、八〇
小價	九〇七〇	九〇、七〇
交數	八万	一七万

●全國幣對金票行：九點 一一〇二〇 一點 一一〇、四〇；十點 一一〇三〇 二點 一一〇、二五；十一點 一一〇三〇 三點 一一〇、二五

●鈔票對國幣：開行 一一二五〇 一一二三〇；下市 一一二四〇 一一二四〇；大價 一一二五五 一一二四〇；小價 一一二四〇 一一二三〇；交數 一二万 四万

●同現行：九點 一一二五〇 一點 一一二五〇；十點 一一三六〇 二點 一一二三〇；十一點 一一二六〇 三點 一一二三〇

【大連】●鈔票對金票(近卯) 午前 午後：開行 一三五三〇 一三五二五；下市 一三五二〇 一三五三〇；大價 一三五四〇 一三五三〇；小價 一三五〇五 一三五二〇；交數 八五万 二三万；遠卯 開行 …；下市 …；大價 …；小價 …；交數 万 万

●同現行：九點 一三五一〇(午前) 一點 一三五一〇(午後)；十點 一三五四〇 二點 一三五三五；十一點 一三五二五 三點 一三五三五

●鈔票對小洋票現行 一二三〇　●洋現對鈔票現行 一二〇六〇

【安東】●國幣對金票 午前 午後：近卯開 一一〇二〇；同下市 一一〇二〇 一一〇二〇；遠卯開 …；同下市 …

【開原】金票對國幣現行(午前)(午後)：九點 一一〇三〇 一點 一一〇三〇；十點 一一〇三〇 二點 一一〇三〇；十一點 一一〇三〇 三點 一一〇三〇

【新京】(午前)(午後)：●鈔票對金票 一三五二五 一三五一五；●匯票對金票 一一〇三〇；●國幣對鈔票 八一六〇；●小洋票對金票 一一〇三〇；●國幣對鈔票 八一五五

【哈埠】●國幣對金票現行 午前 午後：十點 一一〇〇〇 二點 一一〇五〇；十一點 一一〇〇〇 三點 一一〇五〇；十二點 一一〇一〇

各地豆糧

●奉天市豆糧行：大豆 一、〇〇〇；豆餅 一、四五；豆油 〇、九二；白小豆 一、八〇；紅小豆 一、四五；花小豆 一、四〇；吉豆 一、八五；合豆 一、二〇；青豆 一、五〇；麻豆 一、四〇；豌豆 一、三〇；粳子 一、一〇；谷子 一、二〇；鑑子 〇、七五；糜子 一、〇五；大麥 一、九二；小麥 〇、四〇；高粱 一、五三；包米 一、四〇；粳米 二、六〇〇；元米 二、一〇〇；小米 二、四二〇；江米 二、八〇〇；勝米 二、〇〇〇；稻米 三、三〇〇；糜米 一、九五〇；(?)米 一、九〇〇；芝蔴 二、七〇〇

【大連】●大豆(一百斤)鈔票價：現帶袋 五、〇〇 四、九六；不帶袋 …；四月底 四、九八 四、九四；五月底 五、〇六 五、〇〇；六月底 五、一五 五、一三；七月底 五、二三 五、一七；八月底 五、二七 五、二二

●豆餅(一塊、鈔票價) 午前(開行) 午後(開行)：現行 一五〇五 一五〇〇；五月半 一五二〇；六月半 一五二〇 一、五三〇；七月半 …；八月半 …；九月半 …

●豆油(一箱 鈔票價) 午前(開行) 午後(開行)：現行 一四八〇 一四九〇；五月半 一四九五；九月半 …

●高粱(百斤、鈔票價) 午前(開行) 午後(開行)：現行 …

●大連麻袋(一枚金票價)：四月底 四一二〇 四〇五；五月底 四一八 四一六；六月底 四一二四 四二〇；七月底 四二二七 四二二一；八月底 四二二九 四二二二

【新京】●大豆(一石鈔票價) 午前 午後：現貨 三七七 三七六；五月底 三七七；六月底 三七八；五月 …；交數 一二万 万

●高粱(一石、鈔票價) 午前(開行) 午後(開行)：現行 …；三月底 …；四月底 四五〇；五月底 …；現行 …；四月半 三四〇；五月半 …；六月半 …

【哈埠】●大豆 壹南特價國幣 午前開行 午後開行：五月半 一二二五 一一八〇；六月半 一二三〇 一二〇五；七月半 一二二五 一二二〇

●小麥(全上) 午前(開行) 午後(開行)：五月半 一五三五 一五二〇；六月半 一五四五 一五四〇；七月半 一五五五 一五五〇

國外商品

●美國棉花 圓……錢(跌)：五月卯 …仙；七月卯 …仙；十月卯 …仙；十二月卯 …仙；一月卯 …仙；三月卯 …仙；現行 …仙

●印度棉花圓 ……錢(跌)：羅吉印 …留比；汎蘇吉印 …留比；高魯印 …留比

●大阪棉花 近卯 六一一〇 遠卯 六一八〇

●大阪三品(棉總)(壹棚)金票價 午前(開行) 午後(開行)：四月底 一九九六〇；五月底 二〇一三〇；六月底 二〇三一〇；七月底 二〇四九〇；八月底 二〇四七〇；九月底 二〇四七〇；十月底 二〇四一〇

●大阪綿在現行：龍 鶴島 六五五 六五八；軍人 八一〇 扇面 一九一〇；顏油 四九五 福助 二〇〇；白米

●横濱生糸 現貨 …；近卯 六一一 六一三；遠卯 …；●午後 現貨 六一〇；●近卯 …；遠卯 …

神戶豆餅：五月底 四六〇 四六二；六月大 四六三 四六五

惠通行出帆

▲利通號 ●開往芝罘威海衞仁川 四月廿二日
▲昌平丸 ●開往芝罘 四月廿二日
▲泰康丸 ●開往芝罘八角口 月　日
▲慶運號 ●開往門司宇品今治尾道 四月三十日

電話一一八、三八五二 惠通行

大連汽船出帆

●青島上海行(上午十一時開)
▲奉天丸 四月廿三日
▲大連丸 四月廿七日

●天津行
▲長平丸 四月廿一日
▲天潮丸 四月廿三日

●基隆高雄行
▲山西丸 四月廿三日
▲東山丸 五月五日

●新潟伏木敦賀行
▲河北丸 四月廿八日
▲河南丸 五月八日

●元山芝罘清津雄基行
▲遼河丸 四月廿一日

●龍口登州行
▲龍平丸 四月廿二日

大連汽船株式會社

芝罘威海衞清津雄基船票發售處 日本國際觀光局奉天分局 日電二三九一四 二八六三

大和旅館出張所(日電四六一一) 全城內分局(日電三五〇三) 哈爾濱新京外各地日本觀光局

大阪商船出帆

●開往門司神戶大阪(上午十時開)
▲烏蘇里丸 四月廿二日
▲亞米利加丸 四月廿三日
▲吉林丸 四月廿二日

●開往天津
▲扶桑丸 四月廿六日
▲朝熊丸 五月一日

●上海台灣
▲大華丸 四月廿八日

●開往橫濱
▲朝熊丸 五月六日

●開往紐約
▲南海丸 四月廿六日

船票發售處 滿鐵沿線各站及各埠日本國際觀光局

車船連運票(往復票車減二成船減一成)通用期限兩個月大連門司神戶間船票(買往復票價可減二成通用期限參個月)

▲專屬貨物代辦處 各地國際運輸株式會社

大阪商船株式會社 大連支店 奉天事務所 奉天浪速通二六

阿波共同汽船出帆

●開往芝罘威海衞青島
▲十六共同丸 四月廿五日

●開往天津
▲長山丸 四月廿七日

●開往仁川鎭南浦
▲長山丸 四月廿一日

●開往芝罘威海衞仁川
▲卅六共同丸 四月廿四日

阿波共同汽船會社 大連支店 大連市山縣通 電話六九九一 五〇〇一

固腸丸

痔征伐警先鋒…… オセロ
痔減膏 痔坐藥 .30 .50 1.00

內服 北地那兒
(嗎啡鹽類中毒脫除新藥)
Neo Pedinal
Sedative and Analgesic
【麻藥手續不要】

【特長及適應範圍】鎮痛、鎮靜、鎮咳作用迅速如火。對胃腸痙攣及習慣中毒之作用完全、且長期使用、毫無增量之必要、故以少量能治嗎啡、海洛英、克根因之中毒症、可謂斯種脫除療法最適最良之新藥也。

【用法】一回一cc 一日一傳 注射於皮下或筋肉之內。

【包裝】注射液一cc一〇管入一、一cc五〇管入一五cc瓶入三〇cc瓶入
藥片一〇片子、三〇片子、五〇片子、一〇〇片子、二〇〇片子

滿洲國總發賣元 京城藥化學奉天出張所 奉天加茂町十三

〔特約店〕
安東 豐泰藥舖
奉天 井上誠昌堂 佐藤廣濟堂
新京 井上誠昌堂 東洋大藥房
大連 井上喜保堂 滿上藥房
吉林 林盛堂藥房
哈爾濱 翹井泰昌堂 山本長壽堂 旭昇號藥房
旅順 宮竹藥房
四平街 大連洋行
鐵嶺 谷口十字堂
開原 森田洋行
營口 中西大藥房
公主嶺 足立藥房
撫順 金森藥房
遼陽 安達藥房
金州 鳴瀬大藥房
瓦房店 淺田十全堂

皮膚疾患之經濟療法

有人或者以爲這是草藥、其實不然、草藥雖然經濟、但是隨便拿牲去治皮病是很不妥的、因爲有時會醸成傳染之危險、眞正經濟之療膚藥必須具有化學性的清潔、科學性的靈驗、無論何人用之均屬安全、如意膏正是此種療膚藥、爲最新醫藥科學產品、統治皮病皮傷、清涼止痛、消毒生肌、效驗靈速、

河北臨洺關第二小學陳慶隆君來書云〔鄙人前患癬疹搽以如意膏大見功效、清涼滋潤去毒生肌所費無多獲益不尠〕

請用如意膏以治君皮膚疾患、郎除痛苦、復省金錢、舉凡濕疹癬疥頭瘡爛腿、各種瘡癬面疹瘡瘍割破灼傷燙傷跌損抹擦傷蚊蟲傷、均奏神效、各藥房均有出售、或逕向上海江西路四五一號韋廉士醫生藥局購備、角匣七角、六匣三元五角、郵力不取、一切信件可由奉天和記洋行轉上海韋廉士醫生藥局

腸病的分析
糞便診斷法

腸病複雜多端、症屬何種、患處何所、非外行人所能輕易識別、惟如仔細觀察大便的形狀、可以畧知大概也、

查大便的形狀、以形如甘薯樣固形便、次數有序、排量有定爲

普通之健康便

但隨食物之如何、偶間不免有幾許之出入、例如祇能次數有序而無覺不快、則經糞形時而軟硬亦可視爲健康便也、雖然糞混粘液則恐爲腸加答兒症之前兆、此時粘液和糞混勻而呈黃色、則加答兒症患處較爲上部、反之如粘液不帶黃色而與糞質有塄則可知加答兒在於腸之上部、他如加答兒在直腸下部、則必有所謂裡急後重之容態、即思廁頻仍、至廁祇有水泡便者、醫學稱謂酸酵性下痢、是含水炭素物不消化所致也、

如有無色之便、即所謂虎列拉樣下痢、是乃

來自食物中毒

腸結核而來之下痢、多於每日晨時排出、時混血液爲其特徵、

便秘亦屬腸病一種、是由腸管阿都尼症即腸粘膜機能陷於衰弱、蠕動運動呆滯而來、此外其腸病諸症因神經衰弱或因婦女病而發生者亦不在少也、

腸病之治療、外行人動輒以爲祇有利劑與止瀉劑即足、雖然、下痢或便秘、並不是病之本態、是不過爲一種現像、則非以單純利劑或止痢劑所能根治、尤其下痢、本來是爲謀排出腸內有害物而起之自然的作用、則以有腸出血後等特別情事爲例外、餘皆不可强止之、任之自然息止爲宜、又利劑或止痢劑之使用、[illegible]定有時宜用甲、有時宜用乙或均爲不可、是以外行人不察病情予以

妄用、尤爲危險

例如利劑之連用、有易損傷腸粘膜、妨害榮養之吸收、則尤須戒之、幸而最近發見、對於上記諸症、雖外行人亦能用之最安然且富有効果之理想藥黑菲菌劑、是利用目下在歐美盛行中之酵素療法的原理而製成者也、

查黑菲菌劑、因含所謂活性酵素、能使病源的衰弱細胞清醒復活、加旺一切機能、尤以

消化吸收排泄

機能之改善爲最顯著、又黑菲菌成分不盡此也、又含脂肪蛋白克利可根維他命及其他各種榮養素、爲量極爲豐富、故不特宜於胃腸病、且宜結核肋膜腸炎貧血等慢性諸症莫不有顯著之効果、

近時馳名於中外之日本澤村博士之『若素』乃以黑菲菌爲主要成分而製成之特許藥也、

神經衰弱失眠人
最安然的新療法

俗云能安眠、飯味好、大便通順是爲維持健康之三大條件、就中以睡眠爲第一、惟三者互有密接之關係、如缺其一、餘之二者不能存在、又如得其一餘則自然可得、

今日社會生活

愈趨複雜、慢性神經衰弱症愈加繁多、尤以都會人爲然、此症如患於食慾睡眠中樞神經、則食慾日衰便通無序、不眠之症亦益加厲、大便之不順、猶堪忍受、惟夜不能睡最爲苦痛、因而此項之人願借催眠劑或鎭靜劑之助、可惜此種藥劑中、大概含有幾許之劇藥、故連用易成習慣性且起可惡的副作用、例如招來所謂痲痺中毒症至此非有催眠劑、不得入睡、不止此也、雖知覺或消化之中樞神經亦受傷害、結果

食慾加速衰退

復使神經益趨衰弱、要之催眠劑或鎭靜劑、有令人安眠之反面、有如此弊害假使無害、然於健康之恢復上並無益處、可斷言也幸而最近有黑菲菌劑、雖非催眠劑、然其功則有加而無不及、且毫無副作用之弊、是以不眠症患者以此當作催眠用者不乏其人査黑菲菌雖屬一種極微之生物、然其身中所含成分極爲複雜、且盡爲吾等保健上不可缺少之物質、例如含有十數種榮養素就中萊精、奴克列英等均有養活腦神經之功、此外又有各種活性酵素能使各中樞

神經恍然復活

發揮原有之機能、如此神經之榮養賦活兩作用、相輔生効、結果令人挽回快適之睡眠、

黑菲成分之酵素中又有多量之消化酵素、能促進胃腸消化吸收排泄諸作用、故如服用之則健康三要素之食慾、便通亦可不謀而獲、則祇黑菲共爲健康之關鍵也、日本澤村博士「錠劑若素」不損黑菲之活性、取而成劑、而爲一般所允許之東亞代表黑菲劑也、

購買「若素」者須知

上文係記者介紹新醫學之常識供献於讀者以保健或療病之實用爲目的、惟個間既已提及「若素」以作例證、故記者豫料、讀者中閱後必有欲試服用該藥者特不厭求詳補誌該藥以作參考、

「若素」分錠劑與粉末兩種其價格試就一月份量以言每一瓶錠粉均爲日金一元六角、因其低廉或能惹人疑惑、亦未可知、然如一悉內容、諸疑必可釋然、蓋本藥之總發賣元榮養與育兒之會、如其名所示、非以單純之營利爲目的、即以增進人類之健康、助長嬰兒美善之發達爲宗旨向來貢献於社會事業非淺且本藥創製者澤村博士爲人仁愛、對於藥價夙有主張、即藥須救萬衆之病、絕不可貴、乃榮養與育兒之會承此博士之宗旨、竟出此低價、以問世者也、至於購入該藥之途、聞聲價澎湃於中外、已爲世界的大衆藥、故華滿各地著名藥房皆有代售、則先索就近藥店尤爲便利云

好疑亦不能疑
此嚴然的事實

(上海) 王一民

余現年廿一歲、去年夏間、適患精神頹唐、夜不安眠、加以便秘之症下腹膨脹如鼓(中畧)、起病之初專賴市藥以圖救治、然久而無効、以爲此病複症、不宜家治、乃就醫診視、醫師亦似輕視、只告暫加調養便可痊癒、(中畧)除用醫藥外每日三餐務選易化之物其他起居莫不注意、一切生活均依醫囑、但病情仍無所減、反而精神抑鬱小事易怒加以時作眼花甚至昏倒人事不省至此令人不無餘命無幾之感、有一日閱報適得『若素』之記事據云該藥兼治神經與胃腸當即購來一瓶開始服用、初雖疑信參半、然不數日而有最初之効驗、即食思起色、大便通順是也、其後因見其効力偉大遂連日服用即覺精神漸暢夜能甜睡、現已恢復舊日之健康雖余生性好疑然因事實之證明、余唯有承認該藥確有効力也(後畧)

强力男性賀爾蒙
安達羅司鎭
ANDROSTIN "CIBA"

青春泉源
活動要素
優点
由新鮮動物雄性生殖腺中將水溶性及脂溶性之有効成分完全抽取再經嚴密之生物學的檢定故効力成爲一定者也
精力減退・體力減退
心身衰弱・生殖器衰弱
早老症的神經疾患等
最爲適用
本劑也短時日應用最有効力
(片劑 注射液)

補腦强精劑
菲亭
PHYTIN "CIBA"

一頭腦明快・身體强健一

肺癆防腐退熱劑
愛爾邦
ELBON "CIBA"
愛爾邦非急性之一時的解熱藥其作用完全不同本藥係先抵抗毒素增加白血球的確能解熱決不消耗病者之體力 (片劑・散劑)
流感・腸質扶斯熱及傳染性疾患熱適用藥
10—9

▲春天!!與美人!!

美人

花國與美人 是花柳病之發源地 春天是毒菌勃發的時期 靠近美人的 每逢春天都應清清血 淨淨毒 可急服清血聖葯喜肥力以求速愈 喜肥力是掃滅梅毒大炮 是討滅花柳症的大將軍 牌子老練 盡人皆知 効力可靠 無與論比 可保立復健康 可保恢復自由 無遭針刺之苦 較注射葯針力大一倍

喜肥力是減毒大將軍

(一)當春復犯的花柳病 如四肢酸痛頭疼頭迷耳鳴耳聾 渾身起紅疵紅點 臉上起疹 楊梅疥瘡渾身潰瀾 奇癢流水以及與原起發生同樣症候
(二)因不愼於交接感染的花柳病 如破傷魚口 下淋入骨 以及耳聾目潰 脫落毛髮 悞用熏頂 牙齒搖動 等症
(三)小兒的遺毒 婦女的傳染 疑似毒症潮濕膿疥 痛癢交加 婦女因毒滑胎化胎 因毒不孕 毒性結核等症 無論梅毒到第一期 第二期 或三期 服喜肥力 均能葯到病除實爲安全治療 此藥性溫不猛 效力宏富不燥 男婦老幼 皆可服用四時咸宜
每瓶國幣一元五角 每打十五元

圖爲二期梅毒疵疹 當早服喜肥力 在由不知不覺的而全而愈

▲總發行 濱江省 泰華西藥行

本埠各大中西藥店以及各省各縣葯房均有出售

不用誇不用驕亦不必强
請看極顯著之醫療

慢性胃腸病
愛腑 (アイフ)
高級治療藥

慢性胃腸病是不可無注意之疾病、表面上一見雖似無何等大病、然既是腸胃機能全有受損、則在內壁必生出可恐之瘢痕與糜爛、爲此
○食慾不進、胸前痞積、逆反吐出瓦斯
○時常下痢及軟便、而於便混入粘液、血液膿汁
○腹膨、如雷般々鳴動、頻放屁、下腹疼痛
○雖食滋養物亦不附着於身、全體衰弱
○元氣衰退、顏色變惡神經過敏、而成性急
○少飲酒、或食些不消化之物、隨時下痢、疼痛等之諸症狀呈出、往々而誘發可驚諸病然而

愛腑是於其治療、特有最適切之作用(病原效果)即主藥是能沈着於病原之胃腸內壁之瘡面、迅速鎭其炎症、强粘膜、整粘液、緊張弛緩、亢進蠕動可制等、而營敏活之病原治療(對症效果)更與獨特之對症作用相須、食慾不進、消化不良、發熱、嘔吐、嘈雜、胃部膨滿、胃痛、皷腸、腹鳴、下痢、軟便、血便、裏急後重之諸病苦、盡可使消退(健康效果)而能使胃腸强壯昂進其機能、增進食慾、榮養吸收得成佳良、所以使全身衰弱得回復、增加血色體重、元氣與健康頓然增進也。

各埠大藥房均有代售

藥價
在胃腸病之兩病是愛腑(粉末)
三服入 二十錢 十七日分 三圓
四日分 七十五錢 四十五日分 七圓
八日分 一圓五十錢 特製十二日分 五圓
在胃病專門是健胃愛腑(錠劑)
七十五錠入 五十錢 壹百錠入 二圓
百六十錠入 一圓 千錠入 五圓

發售本舖 大連市山縣通一丁目 順和公司
振替大連二七六五番
電話七六〇八番

218